NÃO FICOU ORGANIZADO O GOVÊRNO ITALIANO
PAGINA 2

QUEM PODE ACUMULAR
PAGINA 3

VENDIAM NO SUL OS CARROS ROUBADOS
PAGINA 10

VAI FALTAR BANHA NESTES TRÊS MESES
PAGINA 10

BIBLIOTHECA NACIONAL DO RIO DE JANEIRO CONT. LEG.

Edição de Hoje: 10 PÁGINAS 50 Centavos

Diario Carioca

Fundador: J. E. DE MACEDO SOARES

Sábado 25 DE JANEIRO DE 1947

ANO XX — RIO DE JANEIRO — Diretor: HORACIO DE CARVALHO JUNIOR — PRAÇA TIRADENTES N. 77 — N.º 5.701

O SR. ADEMAR DE BARROS QUER FUNDAR UM PARTIDO PARA COMBATER O COMUNISTA...

O FAMOSO INQUÉRITO

J. E. DE MACEDO SOARES

Alguns leitores estão ouvindo falar no "inquérito Ademar", poucos, porém, sabem exatamente do que se trata. O próprio sr. Ademar assegurava ainda ontem aos jornalistas que o "inquérito" não tem importância. Entretanto, o "inquérito Ademar" tem a máxima importância para a sorte política dêste país, porque, sendo o "inquérito" sôbre o imoralismo da ditadura, de seus homens e de seus processos, constitui-se, por isso mesmo, a escala em que devemos medir a honra e a dignidade da vida pública no regime democrático recem-estabelecido.

Temos muito tempo para analisar à luz da moralidade pública as consequências políticas das eleições paulistas. Por enquanto, vamos esclarecer e informar os leitores sôbre o famoso "inquérito Ademar".

Foi o sr. Armando Sales de Oliveira quem estabeleceu um sistema de taxação sôbre o jôgo do bicho, que tôdas as autoridades brasileiras consideram invencível e inextirpável. O dinheiro proveniente da venda aos banqueiros de bilhetes da loteria estadual, bem como das multas figuradas que sôbre êles incidiam, no sistema Sales de Oliveira era recolhido ao Tesouro e devidamente escriturado, destinando-se a custear um plano de assistência pública estabelecido oficialmente pelo govêrno paulista.

Quando o golpe de 10 de novembro fundou a ditadura do sr. Getúlio Vargas, firmou-se ao mesmo tempo a glória e a exploração direta da jogatina em tôda a República. Já não se tratava apenas do popular jôgo de bicho. Abriam-se luxuosos cassinos em estações climáticas ou de veraneio, bem como acolhedoras baiúcas nos centros urbanos e nos pontos centrais de movimento comercial.

Divergiam, porém, as interventorias federais no modo de encarar as rendas do jôgo. Em São Paulo o barato era escriturado como no Distrito Federal. Já no Estado do Rio, o honrado comandante Peixoto, genro do sr. Getúlio Vargas, entendeu as coisas de outro modo. A arrecadação dividia-se desigualmente em três frações. Uma quarta parte do todo, para a Prefeitura de Niterói, outra para a polícia e uma boa metade para a gaveta do próprio interventor. Quando os cassinos alastraram-se pelo Estado do Rio, o dízimo da côrte do Ingá subiu muito. Cálculos modestos afiançam que o comandante Peixoto manipulou discricionariamente, nos oito anos de seu govêrno, para cima de cinquenta mil contos. O dinheiro era pagão. Não tinha nome, nem destino, nem côr, nem cheiro. Peixoto sustentava dois palácios com cama e mesa, prontos para tôda eventualidade. Desde os charutos até as viagens ao estrangeiro, tôdas as despesas pessoais do interventor saiam dessa gaveta dos milagres. Enquanto isso, se a polícia seguia-lhe o exemplo dispondo da "verba secreta", já a Prefeitura de Niterói arrecadava e escriturava o dinheiro a título de renda eventual.

Contudo, Peixoto, na sua artimanha, dispusera do cobre sem deixar rastro. Pelo seu procedimento com a Quitandinha, viu-se depois, até onde iam suas benevolências com os banqueiros que lhe eram tão propícios. Ainda hoje, está claro, num 29 de outubro verdadeiro e de lei, não seria difícil desentranhar os segredos da epoca mais indecorosa da vida pública fluminense. Mas isso é uma outra história.

Quanto ao sr. Ademar, graças às exigências da contabilidade estadual, a coisa mudou de figura. O interventor paulista não dispôs de um dinheiro anônimo e clandestino. Viu-se, pois, na contingência de "requisitar" para "despesas do Palácio" o numerário que os banqueiros do bicho entregavam à polícia. No regime arbitrário, violento e secreto de então, o sr. Ademar de Barros seguiu naturalmente a linha do prológuio que diz: "comer e coçar, tudo está em começar". De fato, um abuso arrasta outro. O Tesouro do Estado, sem dúvida, exigia os ajustes. A polícia lutava por obter do interventor os respectivos comprovantes. Até o último dia do seu govêrno, o sr. Ademar de Barros sutirou, manejou, aplicou somas enormes de que não prestou contas, ficando, porém, consignadas sob a responsabilidade direta e pessoal do ex-interventor no Estado.

Sem dúvida, Peixoto e alguns outros interventores nos Estados ao tempo da ditadura fizeram tanto ou mais que o sr. Ademar de Barros. Mas êste teve pouca sorte: deixou pedaços de sua honorabilidade textando varar inescrupulosamente a cêrca de arame farpado da contabilidade do Tesouro paulista.

Sr. Ademar de Barros

A. de Barros Continua na Vanguarda

Seguem-se os resultados das eleições em São Paulo, apurados ás ultimas horas de ontem:

Ademar de Barros Capital — 150.622 — Interior, 132.184 — Total, 282.806.

Ugo Borghi — Capital, 97.223 — Interior, 143.273 — Total, . 240.496.

Mario Tavares— Capital, .. 39.697 — Interior, 155.206 — Total, 194.903.

Almeida Prado — Capital, .. 19.951 — Interior, 43.083 — Total. 63.034.

LEGENDAS

A apuração das legendas para a Assembléia Estadual acusam os seguintes numeros:

PCB	17.564
PTB	17.246
PSP	16.457
PDC	8.832
UDN	8.355
PSD	7.686
PR	2.611
ED	1.837
PRP	1.084

DEPUTADOS FEDERAIS

Para a complementação da representação federal do Estado de S. Paulo, os resultados foram os seguintes:

PCB-PSP	28.713
PTB	15.493
PSD	7.765

APENAS QUATRO PARTIDOS PARA FORTALECER O GOVÊRNO

Propostas Que Apresentou ao Presidente e ao Ministro da Justiça — Partidario da União Nacional — Apoiará o General Dutra

Chegou, ontem, ao Rio, o sr. Ademar de Barros. Mais depressa do que se esperava, o possivel futuro governador de São Paulo já repudiou a aliança com o PCB. O apoio comunista valeu apenas para efeitos aritmeticos.

Para prevenir qualquer surpresa, o sr. Ademar de Barros, tão logo se tornaram conhecidos os resultados das eleições paulistas, arrumou as malas, zarpando para a capital.

Aqui, logo na estação, foi declarando aos jornalistas: "não tenho nenhum compromisso com o Partido Comunista".

COMUNISTAS, NAO!

Durante as vinte e quatro horas de ontem, o sr. Ademar de Barros conseguiu avistar-se por tres vezes com a imprensa, e, em todas elas, o refrão era o mesmo: com o Partido Comunista, nada.

Foi além o sr. Ademar de Barros: propôs-se, desde já, a combater o Partido Comunista. Em sugestões que apresentou ao presidente da Republica e ao ministro da Justiça, ofereceu seus prestimos no sentido da formação de um grande partido socialista, para efeito de neutralizar a ação dos extremistas.

Não parou aí o sr. Ademar de Barros: declarando-se partidario de um governo de união nacional, antecipou toda a sua colaboração ao chefe da Nação.

Em resumo, conforme se verificará das declarações abaixo, o sr. Ademar de Barros acredita que trouxe a chave do seu sucesso final, nessa formula: aos Campos Elisios, tudo; aos comunistas, nada.

E' o oportunismo do Estado Novo elevado á categoria de principio de ciencia politica.

NA ESTAÇAO

Na estação Pedro II, o sr. Ademar de Barros foi botando o pé em terra, foi hipotecando apoio ao general Dutra.

— Se eleito — disse — farei um governo de pleno acordo com o presidente da Republica. Eu, meus partidarios e colaboradores emprestaremos todo o auxilio ao chefe da Nação. Sou partidario de um governo de união nacional e creio que o general Dutra, que é um grande patriota, tambem o seja.

BOATO TENDENCIOSO

Sobre os rumores de que não seria empossado, se eleito — declarou o sr. Ademar de Barros:

— Trata-se de um boato tendencioso, golpista e provocador, uma pilheria de mau gosto e nada mais, pois, é conhecida a palavra de chefes eminentes como os ilustres generais Cesar Obino e Renato Paquet, de que será respeitada a vontade do povo, o "veredictum" das urnas. O mais é desespero de quem se acha em desespero de causa perdida.

— E o processo existente contra o senhor em vias de andamento, — insistimos.

— Tambem isso já está suficientemente compreendido, explicado e pulverizado. Mas acho melhor conversar com vo

(Conclui na 5a pagina).

Vitoriosa a Candidatura M. Campos

Mais de 60 Mil Votos a Diferença — Os Resultados

Dificilmente o sr. Bias Fortes poderá, agora, superar a diferença do mais de 60.000 votos que o distancia do sr. Milton Campos.

As apurações de cada dia e abrangendo todas as zonas do Estado de Minas, têm reforçado a convicção, senão a certeza na vitoria espetacular do

(Conclui na 5ª pag.)

ELEITO 14 VEREADORES

CARLOS LACERDA ULTRAPASSOU O QUOCIENTE ELEITORAL — DISTANCIA-SE CADA VEZ MAIS O SR. MARIO RAMOS

Pela apuração realizada até ontem, no Distrito Federal, os cinco maiores partidos já conseguiram o numero de legendas bastante para eleger 12 vereadores, assim distribuidos: 4 do P. C. B.; 3 da U. D. N.; 3 da A. T. D.; 2 do P. R..

ELEITO CARLOS LACERDA

Carlos Lacerda, com a votação nominal até agora divulgada, é o unico vereador já eleito, com sobras, pois os calculos para o quociente eleitoral variam de 7 a 8 mil votos. Carlos Lacerda já está, portanto, fazendo o segundo vereador de seu partido.

APURAÇAO TOTAL

O resultado total verificado nos quatro dias de apuração é o seguinte:

SENADOR

Mario Ramos	53.891
João Amazonas	34.158
Heitor Beltrão	27.843
João Mangabeira	3.465
Antonio Bitencourt	270

LEGENDAS

PCB	29.482
UDN	24.306
PTB	22.831
ATD	15.870
PR	11.929
PTN	3.444
ED	2.911
PRP	2.819
PDC	2.372
PRD	2.325
PPB	1.677
PSP	1.667

CANDIDATOS MAIS VOTADOS

Com as apurações de ontem, damos a seguir a colocação dos candidatos, por partido, ressalvadas as deficiencias dos serviços de vários partidos politicos, que por vários motivos, não conseguem uma totalização perfeita. Os erros porventura exis.

(Conclui na 5a pagina).

"SÃO PAULO"
Companhia Nacional de Seguros de Vida
Sucursal no Rio de Janeiro — AV. RIO BRANCO, 114-6.
DIRETORES
Dr. José Maria Whitaker
Dr. Erasmo Teixeira de Assumpção
Dr. J. C. de Macedo Soares

NOS ESTADOS

AMAZONAS

Leopoldo Neves (UDN-PTB)	1.293
Rui Araujo (PSD)	2.295

MARANHAO

Sebastião Acher (PPB)	13.856
Lino Machado (PR)	7.981
Genesio Rego (PSD)	3.746

PIAUI

Rocha Furtado (UDN)	23.763
Gaioso Almendra (PSD)	19.931

CEARA'

Faustino Albuquerque (UDN)	54.840
Onofre Muniz.. (PSD)	47.088

RIO GRANDE DO NORTE

José Varela (PSD-PTB)	18.388
Floriano Cavalcanti (UDN-PSP)	16.786

PARAIBA

Osvaldo Trigueiro (UDN PTB)	33.260
Alcides Carneiro (PSD PCB)	28.745

PERNAMBUCO

Neto Campelo (Dis. PSD UDN PDC)	57.845
Barbosa Lima (PSD PTB)	56.233
Pelópidas Silveira (PCB ED)	32.346

ALAGOAS

Silvestre Péricles (PSD PTB)	14.203
Rui Palmeira (UDN PCB)	10.632

SERGIPE

José Rollemberg (PSD PR)	14.905
Luis Garcia (UDN PCB)	10.244

BAIA

Otavio Mangabeira

MATO GROSSO

(PSD, UDN, PCB)	20.285
Medeiros Neto (PTB)	10.853

ESPIRITO SANTO

Carlos Lindenberg (PSD UDN)	38.872
Atilio Vivaqua (PR)	18.312
Estevão Figueiredo (PSD)	5.793
Dolor de Andrade (UDN-PCB)	6.022

PARANA'

Moisés Lupion (PSD-PTB-UDN-PRP)	74.718
Munhoz da Rocha (PR)	39.292

Stalin

Stalin Aceita as Garantias da Inglaterra

LONDRES, 24 (De Homer Jenks, correspondente da United Press) — O Ministério do Exterior anunciou esta noite que Stalin aceitou as garantias da Grã-Bretanha de que não tenciona denunciar a Aliança Anglo-Sviética.

A mensagem de Stalin foi entregue ao ministro do Exterior, Ernest Bevin, pelo embaixador soviético em Londres, ontem, declarando: "A vossa mensagem e a declaração do governo britanico explicam inteiramente o assunto e não deixam lugar para malentendidos. Está claro, gora, que vós e nós partilhamos o mesmo ponto de vista a respeito do Tratado Anglo-Soviético".

Stalin deu a entender, em sua mensagem, que a União Soviética levaria em consideração a sugestão britanica para prolongar a aliança de vinte anos para 50 anos, se se revisar o tratado, para libertá-lo das "reservas que enfraqueceram esse tratado".

Stalin declarou: "Com respeito á extensão do Tratado Anglo-Soviético, ao qual se fez especial referencia na declaração do governo britanico, devo declarar que, se se pretende falar seriamente dessa extensão é necessario, antes de estender o tratado, modificá-lo para libertá-lo das reservas que o enfraqueceram". Somente depois, frisou, seria possivel "falar seriamente da extensão do Tratado".

(Conclui na 5a pagina).

Eleito no Rio Grande do Sul Walter Jobim

As apurações no Rio Grnde do Sul até ontem davam ao sr. Walter Jobim, do P. S. D., 164.513 votos ao passo que o sr. Pasqualini, do P. T. B. alcançava 140.934 votos. Este resultado representa a votação em todo o Estado, onde apenas em 28 municipios não é conhecido o final. Nos colegios eleitorais que ainda não acusam apurações totais, póde-se prevêr a vitoria do sr. Walter Jobim, pelos resultados dos mesmos já anunciados. Destes, apenas Bagé, Porto Alegre e Caxias deram até agora maioria ao candidato queremista.

CONDENADA A "TRIBUNA POPULAR"

Por Calunia Contra o Sr. João Mangabeira — Intimada a Publicar a Replica Deste

A "Tribuna Popular" publicou no dia dezenove ultimo, un artigo onde se continham as mais grosseiras calunias contra o senhor João Mangabeira presidente, da Esquerda Democratica e seu candidato a senador no ultimo pleito eleitoral, visando com isto prejudicar o eminente homem publico nas eleições daquele dia.

O sr. João Mangabeira repeliu a afronta numa carta aquele matutino, orgão oficial do Partido Comunista, desfazendo ponto por ponto a caluniosa publicação. Numa fuga covarde aos deveres da etica profissional, o jornal do PCB recusou-se a dar publicidade ao desmentido. O ilustre politico caluniado, entretanto, levou o feito à Justiça e obteve ontem mandado do Juiz da 9.ª Vara Criminal desta capital contra aquele orgão, intimando-o nos termos da lei de imprensa, a publicar a resposta do ofendido, sob o mesmo titulo, no mesmo local e espaço ocupado pela peça injuriosa.

Ontem mesmo, ás 16 horas, o mandado judicial foi apresentado á direção do orgão comunista, que está obrigado a cumpri-lo no prazo maximo de tres dias.

João Mangabeira

Exame na Contabilidade do Sindicato de Fiação

O ministro do Trabalho, sr. Morvan Dias de Figueiredo, designou uma comissão, constituida pelos srs. Nerio Battendier, e dos contadores Ubaldo Lobo e Alvaro Joaquim dos Santos, para, sob a presidencia do primeiro, proceder a um exame na contabilidade do Sindicato de Industria de Fiação, e Tecelagem, a fim de apurar os fatos denunciados pelo DIARIO CARIOCA.

O MUFTI E O PROBLEMA DA PALESTINA

Andrew ROTH

(Copyright do ""S. G. D. L." — Exclusividade do DIARIO CARIOCA no Distrito Federal)

JERUSALÉM, janeiro.

Um novo fator está aumentando o perigo de explosão que paira na atmosfera super-carregada da Palestina. Quando se passa através dos arames farpados e dos carros blindados que enchem a Cidade Santa, vê-se uma profusão de uniformes côr de oliva do famoso Sexto de Paraquedistas, os quepis de uma tropa de infantaria, as ombreiras vermelhas dos poloneses do general Anders e os altos gorros da policia da Palestina. Mas o uniforme mais ameaçador dentre todos, é o caqui dos dois organismos para-militares compostos de árabes: o Nejada (salvadores) e o Futuwa (poder). Não pretendem ser senão uma espécie de escoteiros adultos, mas é evidente que esperam ser a resposta árabe ao Irgun e ao Haganah.

A Futuwa e a Nejada, com pouco mais de 10.000 homens, são muito menos numerosos do que os seus similares judaico e inferiores em organização e adestramento. Por isso, algumas pessoas subestimam sua importancia e o "boicote anti-sionista" que eles têm estado a desenvolver. Uma anedota muito popular hoje na Palestina é sobre três árabes que entraram numa loja judaica de instrumentos musicais, em Haifa. Depois das negociações de costume, compraram uma corneta, perguntando em seguida ao lojista se podiam sair por uma porta dos fundos que abria para um pequeno beco. O lojista recusou a permissão, mas não fez objeção quando um deles saiu pela frente e recebeu a corneta por uma das janelas dos fundos. Algumas horas mais tarde passou um desfile de árabes. Entre os que estavam á frente, achava-se o nosso amigo da corneta, marchando sob um distico que proclamava para divertimento do lojista judeu: "Boicotem todas as mercadorias de judeus!"

Qualquer gracejo sobre o Nejada e o Futuwa deveria ter sido cessado em fins de setembro de 1946, quando se soube que os dois grupos estavam sendo fundidos e realizavam reuniões secretas numa vila semi-oculta em Alexandria, sob a tutela de Haj Hamin el Husseini, o ex-Mufti de Jerusalém. Nas mãos do Mufti, que é provavelmente o homem mais perigoso do mundo árabe, até mesmo alguns poucos milhares de homens podem ser extremamente ameaçadores. Informa-se que ele tinha á sua disposição somente 1.500 soldados na rebelião árabe de 1936-39.

Quaisquer atividades dirigidas pelo Mufti tenderão a levar a população judaica ao auge da furia. Sabem os judeus de suas declarações anti-semitas através das emissoras do Eixo, inclusive uma irradiação de 1944 em que ele dizia: "Arabes! Erguei-vos como um só homem e lutai por vossos direitos sagrados. Matai os judeus onde quer que os encontreis. Isso agrada a Deus, á história e á religião. Isso salvará vossa honra. Deus está convosco". A imprensa judaica daqui tem informado abundantemente sobre a descoberta pelo exército norte-americano, na Alemanha, de documentos convincentes de que o Mufti concitava constantemente os nazistas a apressarem a exterminação de judeus em camaras de gás, a fim de reduzir o numero dos que poderiam mais tarde querer emigrar para a Palestina.

Tanto os árabes como os judeus são mais do que suspeitosos sobre a maneira como o Nejada e o Futuwa surgiram. Nenhum dos organismos faz qualquer segredo sobre o fato de que têm armas e estão praticando sobre a maneira de usá-las. Os membros estão recebendo gratuitamente seus uniformes e os usam abertamente. Isso é de se estranhar, porque segundo a "Oficial Gazette" de 15 de novembro de 1945, constitui crime punido por prisão perpétua o uso "de qualquer peça de vestuario que possa vir a ser confundida com qualquer uniforme (estrangeiro)", e os uniformes Nejada-Futuwa são os excedentes norte-americanos de uniformes. Além disso, na "Official Gazette" de 21 de fevereiro de 1946, o Alto Comissario publicou um decreto segundo o qual "nenhuma pessoa poderá, exceto com autorização escrita do Inspetor Geral de Policia, usar em publico qualquer distintivo, roupa caracteristica ou emblema que indique ou pretenda indicar que quem o usa pertence a qualquer organização social ou politica". Estes grupos são sem sombra de duvida organizações politicas, de vez que prestam obediencia ao Comité Superior Executivo Arabe.

Numa recente entrevista coletiva á imprensa, em Tel Aviv, Richard Stubbs, porta-voz britanico aqui, anunciou que o Alto Comissario decidira não aplicar presentemente a clausula do Regulamento da Defesa relativa ao uso de uniformes e que somente os uniformes "capazes de serem confundidos com os usados pelos membros das forças de Sua Majestade" seriam considerados ilegais. Quando repeti isso a um conhecido advogado árabe de Jerusalém, ele sorriu ironicamente e disse-me que muitos homens ainda estavam na cadeia apenas por possuirem uniformes de escoteiro, em 1936. Perguntei-lhe porque motivo, na sua opinião, as autoridades estavam permitindo a formação do Nejada e do Futuwa, e ele respondeu enfaticamente: "Há três razões: a primeira delas é provocar um conflito árabe-judeu; a segunda, agir como tropa de choque contra qualquer movimento esquerdista dos proprios árabes; e a terceira, preparar forças árabes para uma eventual guerra contra a Russia". Disse-me que, sendo um velho amigo do Mufti, fôra convidado a ingressar na Futuwa, mas declinara do convite, dizendo: "Se quisesseis lutar realmente pela libertação da Palestina, estareis organizando um exército subterraneo".

As suspeitas de que estas organizações estão sendo formadas com a anuencia dos ingleses, senão sob sua instigação, baseiam-se não apenas na disposição evidente dos ingleses de não reprimir o uso ilegal de uniformes e de ignorar a posse de armas, mas ainda na espécie de árabes que estão patrocinando a iniciativa. A Futuwa é chefiada por Kamil Arekat, filho de um oficial da policia árabe e, ele próprio, inspetor da C. I. D. — á qual todos, aqui, se referem como sendo uma espécie de "Gestapo". Seu inspetor politico é Jamel Husseini, sobrinho do Mufti. Quando os ingleses o trouxeram para a Palestina, de volta de sua prisão na Rhodesia, iniciou seus violentos ataques aos sionistas assim que desceu do avião. Os lideres árabes observaram que ele não estava atacando a politica britanica, como era de seu costume, e esforçavam-se por descobrir qual seria a sua nova linha. A maior parte deles concluiram que ele era apenas um mal disfarçado caixeiro viajante encarregado de conseguir uma aliança árabe-britanica, o que teve como resultado que o seu prestigio está profundamente abalado. A geração mais jovem de nacionalistas árabes acha que a dominação britanica é um inimigo muito mais importante do que os sionistas.

A suspeita da participação britanica nesta conspiração estende-se ao próprio Mufti, e varios árabes responsaveis acreditam que as autoridades inglesas estão preparando a sua volta á Palestina para funcionar como um mais garantido lider anti-soviético, quando a ocasião fôr oportuna. Acentuam que em janeiro de 1946, o serviço secreto inglês nesta área estava concitando o Mufti a "fugir" de Paris para o Egito ou o Libano. E tambem digno de nota o fato de que durante sua permanencia em Alexandria, o Mufti só se tenha deixado entrevistar, pessoalmente, pelo correspondente no Oriente Médio do "Times" de Londres, o brigadeiro Cyril D. Quilliam, que foi o chefe do serviço secreto inglês no Oriente Médio durante a guerra.

O Mufti é muito mais esperto do que Jamal Husseini e ainda não deu nenhuma demonstração clara de que chegou a um acordo com a Inglaterra. Ainda conta com dezenas de milhares de fervorosos adeptos na Palestina, que entrarão em massa no Nejada e no Futuwa quando ele der ordem. O que encoraja certos setores, entretanto, é o grau de ceticismo sobre o Mufti que existe entre os mais jovens e os mais esclarecidos dos nacionalistas árabes. Passei toda uma tarde a conversar sobre o Mufti com jovens árabes de varias cores politicas e todos apoiaram um do grupo que afirmou: "Nós, árabes, apreendemos nos ultimos anos que nossos lideres mais velhos e mais ricos não lutam de maneira consequente pela nossa liberdade. Quando acham que os seus interesses estão ameaçados, fraquejam e chegam a um acordo com o inimigo. Pretendemos lutar contra os ingleses pela nossa liberdade.

Varias Tentativas de Gasperi Para Organizar o Novo Governo

CONVIDADO BONOMI PARA A PASTA DA DEFESA NACIONAL

ROMA, 24 (Por Norman Montellier, correspondente da U. P.) — Alcide De Gasperi conferenciou durante meia hora, hoje, com o velho estadista Ivanoe Bonomi, numa tentativa para convencer o ex-primeiro ministro a aceitar o Ministério da Defesa, no gabinete que está sendo formado.

De Gasperi esteve na residencia de Bonomi para apresentar a sua proposta.

O estadista, de 73 anos de idade, que foi ministro da guerra durante a primeira guerra mundial e "premier" entre 1944-1945, reluta em aceitar o posto, por causa da sua idade avançada.

Ao meio dia, De Gasperi voltou ao Palacio Milinale para resolver sobre outros detalhes do novo governo.

As comissões executivas de quase todos os partidos estiveram em sessão durante a manhã, enquasto De Gasperi fez uma exposição dos acontecimentos perante o Conselho do aPrtido Democrata Cristão, pouco antes da meia noite passada.

As comissões executivas examinarão relatorios dos seus funcionarios para decidir sobre a atitude a tomar em novas negociações.

A proposta de De Gasperi a Bonomi e o seu apoio ao embaixador italiano em Londres, Nicolo Cartandini, para o Ministério do Exterior foram interpretados como parte de um plano geral para ampliar a representação do gabinete, sem incluir neles homens que sejam conhecidos apenas como politicos.

Tanto Bonomi como Carandini são respeitados por todas as facções politicas, que os consideram estadistas abalizados, cujos serviços anteriores á Italia sempre se colocaram acima das questões partidarias.

Ambos seriam admitidos no gabinete como "técnicos" em suas proprias esferas, e não como representantes dos seus partidos.

Bonomi foi um dos organizadores da União Democratica Nacional e Carandini ocupa lugar de destaque no Partido Liberal.

Os jornais dos partidos publicaram poucos comentarios, hoje com exceção da declaração do lider comunista Palmiro Togliatti, "exigindo" que o governo "seja formado dentro das linhas do governo passado — em outras palavras, de modo que reflita o alinhamento dos partidos no Parlamento e no país, correspondendo, de tal modo, á vontade democratica e republicana da classe operaria da Italia".

Togliatti novamente visitou de Gasperi com quem manteve conferencia secreta durante quarenta minutos, á tarde. Ao sair do Viminale, Togliatti declarou: "Expliquei as objeções que nós os comunistas, fazemos ás propostas que nos foram submetidas ontem. Não creio na conveniencia de dar a publico essas objeções, porque não quero tornar mais dificil a tarefa de de Gasperi".

A posição dos comunistas, durante a crise governamental, foi fortalecida quando a Jugoslavia concordou em estabelecer relações diplomaticas com a Italia. A modificação da atitude hostil da Jugoslavia removeu um obstaculo que vinha dificultando a vida politica neste país, em consequencia da atitude do governo controlado pelos comunistas do outro lado do Adriatico.

Fontes do governo declararam que Bonomi possivelmente será ministro das Forças Combinadas — iniciativa que visa impedir que os comunistas consigam o controle do exercito. Fontes politicas salientaram que a fusão dos Ministérios da Guerra, Marinha e Aviação não somente reduz de importancia de altos funcionarios das três pastas, mas está de acordo com a força prevista pelo tratado de paz.

ULTIMADA PELAS NAÇÕES ALIADAS A ACUSAÇÃO CONTRA HEDEKI TOJO

Mão de Obra — Petroleo — Birmania — Finanças Britanicas — Banquete — Protesto — Agitações — Prisioneiros — Manobras no Gelo

Tojo

As potencias aliadas ultimaram o arrazoado contra Hideki Tojo, primeiro ministro japones no periodo da guerra, e seus 25 colaboradores, que são acusados de conspirarem para a execução de crimes contra a paz e a humanidade. No processamento do caso foram gastos cerca de 150 dias e a acusação contem mais de 4 milhões de palavras. Já faleceram dois dos 28 lideres inicialmente acusados como figuras destacadas na execução do plano de conquista do Japão. Os promotores da acusação julgam estarem provados a maioria dos pontos da acusação contra Tojo e os demais acusados.

MÃO-DE-OBRA

Funcionarios do Ministerio do Trabalho da Inglaterra, anunciaram ontem que a Grã-Bretanha poderia recrutar milhares de mulheres alemãs das zonas de ocupação britanica e norte americana, a fim de aliviar a seria escassez de mão-de-obra existente no país. A proposito, um porta-voz do Forig Office anunciou que mil mulheres aemãs já haviam embarcado para a Grã-Bretanha, servindo principalmente como domesticas e lavadeiras.

PETROLEO

O rei Ibn Saub, da Arabia Feliz, esteve ontem á bordo do "Chimarron", segundo noticias da capital, Tanura, apreciando o fornecimento de dezoito mil toneladas de petroleo para a embarcação. O visitado rei Saub, foi parte de sua excursão aos poços petroliferos arabes e norte-americanos, que enviam setenta por cento de sua produção para a marinha de guerra norte-americana. O monarca arabe foi saudado pelo comandante J. W. Murphy, ao mesmo tempo que uma salva de 21 tiros reboava pelo golfo Persico.

BIRMANIA

O primeiro ministro Clement Attlee, deverá fazer, declarações em principios da proxima semana, relativamente as decisões tomadas durante as negociações com os delegados birmaneses. Segundo anunciaram ontem em Londres, circulos bem informados. A proposito, as mesmas fontes declararam que as negociações terminariam na proxima semana, concluindo-se assim o intensivo trabalho durante o qual o governo oritanico demonstrou ansiedade no sentido de que a Birmania assuma a sua independencia.

FINANÇAS BRITANICAS

Sir Stafford Cripps, presidente do Board of Trade, tornou a acentuar, ontem, na Camara dos Comuns, que a Grã-Bretanha tinha uma necessidade vital dos dolares norte-americanos a fim de sobreviver. Não obstante, o sr. Stafford Cripps repeliu as sugestões do governo, no sentido de ser estabelecido um sistema compulsório de prioridade para as exportações destinadas ao hemisfério ocidental. A propósito, o presidente do Board of Trade anunciou que havia recomendado aos comerciantes e industriais que aproveitassem todas as oportunidades de aumentar as exportações para o hemisfério ocidental.

BANQUETE

O secretario de Estado norte-americano, Marshall, iniciou o aspecto social de suas novas funções, oferecendo um almoço ao corpo diplomatico acreditado em Washington. Em seu primeiro ato fóra do Departamento de Estado, Marshall convidou os chefes de 64 missões diplomáticas para um banquete no Blair House, onde se hospédam os convidados do governo.

PROTESTO

Milhares de muçulmanos efetuaram ontem manifestações de protesto pela prisão de sete dirigentes da Liga Muçulmana em Lahore, tendo um dos seus membros, que integra o governo interino da India, advertido que a situação pode degenerar numa série de desordens. A detenção daqueles lideres foi efetuada por terem eles tentado impedir que a policia vistoriasse o local da séde da Guarda Nacional da Liga Muçulmana.

AGITAÇÕES

De Roma, anunciam que existe certa agitação na Italia, tendo havido já varios incidentes. Em Trepuzzi, próximo de Bari, houve um choque entre a policia e os camponeses, que se haviam declarado em greve em protesto pelo alto custo da vida. A cidade de Vircelli, perto de Turim, foi teatro de certa agitação, decorrente de uma manifestação de comunistas e socialistas, em sinal de protesto pela crise politica atual.

PRISIONEIROS

O Ministério das Relações Exteriores da França, anunciou ontem, em Paris, que oferecerá a mais de 400.000 prisioneiros de guerra alemães na França a oportunidade de escolher entre ser repatriado ou ficar em territorio francês como operarios livres. Essa comunicação confirma oficialmente as informações de Washington segundo as quais a França havia proposto tal medida em vez de repatriação da totalidade dos prisioneiros de guerra pedidos pelos Estados Unidos.

MANOBRAS NO GÊLO

O coronel Paul V. Kane, comandante do grupo de exército americano que realiza manobras de tanques e de infantaria no Artico, declarou em Fairbanks, no Alaska, que os homens podem travar batalhas em temperatura muito baixa, mas que os materiais sofrem os efeitos do frio intenso. As manobras serviram para demonstrar que para fazer, sob baixa temperatura, um canhão disparar novamente, são necessarios cinco minutos. O retrocesso de um obus de 105 milimetros, demora 40 segundos e só chega a uma polegada em vez do minimo de segurança de 14 toneladas.

A PAZ COM A ALEMANHA E AS PEQUENAS NAÇÕES

Choques na Reunião dos Chanceleres em Londres

LONDRES, 23 (U. P.) — Os esforços soviéticos no sentido de bloquear a participação das pequenas potencias nos estagios preliminares da elaboração do tratado de paz com a Alemanha determinaram hoje agudos choques entre os representantes da União Soviética e da Grã-Bretanha na reunião dos delegados dos ministros de relações exteriores dos Quatro Grandes.

O representante soviético, sr. Fedor Gusev, revelou que como presidente da Conferencia havia instruido os representantes australianos e sul-africanos no sentido de que não estavam autorizados a discutir o processo dos trabalhos quando apresentassem seus pontos de vista em plenario.

Em seguida, o sr. Gusev verberou o fato dos representantes australianos e sul-africanos não terem respeitado estritamente as suas instruções.

O representante britanico, sir William Strang, insurgiu-se, entretanto, contra as declarações do sr. Gusev, afirmando que jamais teria concordado com as instruções do representante soviético se as mesmas tivessem chegado ao seu conhecimento.

Não obstante, o sr. Gusev repeliu os argumentos de sir William Strang, provando que as instruções dos representantes de ministros de relações exteriores não autorizavam as pequenas nações a fazerem valer seus pontos de vista na elaboração do tratado.

OS CURSOS DO SENAC TERÃO INICIO EM MARÇO

ASSENTADAS, ONTEM, AS PRIMEIRAS MEDIDAS, NA REUNIÃO DOS REPRESENTANTES DOS SINDICATOS PATRONAIS

Sob a presidencia do sr. Valdemar Ferreira Marques e com a presença dos diretores dr. Cesar Decorso Neto, dr. Francisco de Paiva Cortes, dr. Alcebiades Antongini e dr. Haroldo Lisbca da Cunha, reuniram-se os representantes dos Sindicatos Patronais para, no cumprimento do dispositivo legal, estabelecerem, de acordo com o SENAC, o horario de trabalho e o dos cursos de aprendizagem bem como a forma de admissão dos praticantes nos estabelecimentos comerciais.

Exposto pelo dr. Haroldo Lisboa da Cunha, chefe da Seção de Organização de Cursos do SENAC Regional, o plano dos cursos a serem ministrados a partir de março proximo, foram assentadas as primeiras medidas para a otenção dos dados indispensaveis á realização dos objetivos do SENAC.

Ficou resolvido que houvesse ainda outros encontros entre o SENAC Regional e aqueles representantes de classe, a fim de melhor precisar os elementos fundamentais dos acordos a serem estabelecidos.

Por fim o dr. Valdemar Ferreira Marques, encarecendo a necessidade da colaboração dos Sindicatos para o exito da obra do SENAC, agradeceu o comparecimento daqueles delegados do comercio e os convidou a visitar os departamentos daquela entidade.

Acompanhados pelos diretores, os representantes sindicais percorreram, então, todas as seções, sendo-lhes dados os necessarios esclarecimentos pelos respectivos chefes. Satisfeitos com o acolhimento que lhes foi prestado, retiraram-se, apresentando ao dr. Valdemar Ferreira Marques cumprimentos pelo que lhes foi dado verificar, de estudos em cogitação e de trabalhos já realizados.

CONFIRMADA A SUSPENSÃO DOS VISTOS CONSULARES

A MEDIDA É PROVISORIA E ATINGE APENAS IMIGRANTES

Foi noticiado pelas agencias telegraficas que o Brasil suspendeu os vistos consulares nos passaportes de todas as pessoas destinadas ao Brasil. A respeito do fato, o ministro João Alberto, presidente do Conselho de Imigração e Colonização, informou que os vistos consulares foram realmente suspensos provisoriamente, acreditando no entanto que será uma medida de curta duração, pois o Conselho já está elaborando as instruções a respeito, que serão imediatamente submetidas á apreciação e aprovação do presidente da Republica.

A medida foi adotada, segundo o ministro João Alberto, porque existiam varias duvidas e interpretações diferentes por parte de nossas autoridades consulares no estrangeiro. A medida, entretanto, refere-se apenas a imigrantes.

A INFORMAÇÃO DO ITAMARATI

Em comunicado á imprensa, afirma o Ministerio das Relações Exteriores que, tendo em vista a necessidade de se introduzirem certas modificações na regulamentação vigente sobre a concessão de visto em passaportes, o Governo Federal resolveu suspender provisoriamente tal concessão, até que as ditas modificações possam ser postas em vigor, o que se dará dentro em breves dias.

A aludida suspensão não compreende a concessão de visto aos nacionais de paises americanos residentes em qualquer deles. Os vistos de retorno serão respeitados.

ADVOCACIA TRABALHISTA
NAPOLEÃO FONYAT
Carmo, 65, 4.° — 43-8188

JÁ SE ENCONTRA NAS LIVRARIAS
ASPECTOS DA VIDA DO BRASIL
DE BELMIRO VALVERDE
Uma honesta e corajosa revisão de nossa historia política, da Colonia aos nossos dias, explicando as causas da desoladora situação do Brasil

RAIOS X
Exames radiologicos em residencia
Drs. Victor Côrtes e Renato Côrtes
Diariamente das 9 ás 12 e 14 ás 18 horas
R. Araujo Porto Alegre, 70-9.° andar
TEL. 22-5330

¡Um Monumento aos Herois da FEB

O prazo para a entrega de "maquetes" de autoria dos cinco escultores selecionados num concurso para o monumento que será erguido ao expedicionario expirará no dia 27. Deliberou a Comissão Executiva, reunida ante-ontem, que a escolha da mesma se realizará definitivamente no dia 3 de fevereiro, tendo expedido telegramas ao Museu Nacional de Belas Artes, a Associação dos Artistas e outras instituições, convidando-os a designar representantes a fim de compor o juri, que será completado com um representante do Instituto de Professores Publicos e Particulares.

ANTIGUIDADES
Compram-se pratarias, porcelanas, pintura, joias marfins, cristais, moveis de jacarandá ou cedro. Pagamos o valor da antiguidade.
CASA ANGLO-AMERICANA ANTIGUIDADES LTDA.
Assembléia, 38 — Tel. [illegible]

RESPEITADO O PRINCIPIO DE CORRELAÇÃO DE MATERIAS NA REINTEGRAÇÃO DE FUNCIONARIOS

O Legislativo

DA BANCADA DE IMPRENSA

Democracia, da Concepção Britânica a Algumas Concepções Brasileiras

(Pelo cronista parlamentar do DIARIO CARIOCA)

Foi certamente por seu impetuoso e ardente liberalismo que coube ao sr. Flores da Cunha saudar, na Camara, o major Anthony Eden, que ontem esteve em visita naquela Casa. O representante gaucho é, realmente, um gaucho representativo e não — por isso mesmo — um orador de tipo britanico. Mas liga-o á tradição politica inglesa o culto de admiração a que não podia fugir como liberal, formado sob a influencia da era vitoriana, em verdade prolongada, na essencia, muito além dos seus estritos limites historicos.

Não lhe foi dificil encontrar o tom adequado á saudação de um visitante como o major Eden, cuja carreira politica e cuja extraordinaria atuação no governo Chamberlain e no governo Churchill foram destacadas com felicidade no seu discurso.

FAÇA-SE JUSTIÇA

Aparteando o sr. Barreto Pinto, que divertia o plenario com uma serie de considerações á sua propria maneira, sobre as eleições paulistas, o sr. Lino Machado acusou o sr. general Eurico Dutra de estar pretendendo converter-se em ditador. O deputado maranhense parece ter chegado a tão assustadora conclusão através do ultimo pleito, o que nos tranquiliza. Porque, se é por isso, diga-se sem cerimonia que nenhuma opinião poderia ser mais injusta.

Não sabemos, é certo, como se passou o pleito do Maranhão, nem como terão repercutido em S. Luiz as noticias do que ocorreu em outros Estados. Aqui, no Distrito, porém, as eleições foram perfeitas. E por tudo quanto se sabe, foram tambem excelentes em quase todos os Estados, mesmo naqueles cuja situação politica poderia inspirar justos receios de uma... participação mais ativa do governo.

Não se faz, pois, favor ou gentileza ao sr. presidente da Republica ao reconhecer que s. excia. manteve, em relação ao pronunciamento do eleitorado uma atitude de correção exemplar, correspondendo plenamente, nesse particular, ao credito de confiança que lhe abriu, de inicio, a opinião nacional.

A verdade é que o sr. Eurico Dutra acaba de presidir ao pleito mais regular e livre de quantos já se realizaram no Brasil. E a isenção que soube conservar, nesta emergencia, fortalece e dignifica o governo, que se fez, com isso, merecedor do respeito dos cidadãos.

GANHAR, AINDA PERDENDO

Uma comprovação involuntaria do que acabamos de dizer deu-a o presidente da Camara, sr. Honorio Monteiro, atribuindo, em declaração á imprensa desta capital, a responsabilidade da derrota do sr. Mario Tavares ao sr. José Carlos de Macedo Soares.

Devidamente interpretada, essa opinião reverte no maior elogio que se poderia fazer ao interventor paulista. O que se deve concluir da pretensa acusação do sr. Honorio Monteiro é que, como afirmou o sr. José Armando, o sr. José Carlos de Macedo Soares, embora filiado a um dos partidos que concorreram ao pleito, foi um magistrado que dirigiu o Estado em todas as fases da campanha politica, com a superioridade e a imparcialidade de um magistrado.

E' claro que o partido de s. excia. poderia ter ganho a eleição, se o governo estadual recorresse aos metodos que, provavelmente, o sr. Honorio Monteiro aprova, preconiza e emprega, quando pode. Mas se o partido do interventor perdeu, na luta eleitoral, a democracia obteve uma vitoria magnifica. Vitoria que se vai refletir no prestigio e na autoridade moral do sr. interventor. Pois, por menos beneficos que sejam os resultados do embate eleitoral, é preferivel, mil vezes, perder com dignidade e correção a ganhar mal, pelos tortuosos processos da intervenção desbragada, da violencia, da fraude, de tudo quanto possa viciar o pronunciamento popular autentico.

Não se Contradizem os Arts. 24 e 185 da Constituição

Aprovado Pelo Ministro da Educação o Parecer do Consultor Juridico

O ministro da Educação aprovou e mandou que se obedeça como norma, para readmissão ou disponibilidade em cargo desacumulado, um parecer do consultor juridico do Ministerio, interpretando o artigo 24 das Disposições Transitorias da Constituição.

Inicia o parecer estudando a situação criada pela legislação anterior que, vedando, em qualquer caso, as acumulações remuneradas, para evitar abusos condenaveis, incidia no erro extremo de não permitir sequer as acumulações necessarias.

TRES HIPOTESES

Cita a seguir as tres hipoteses de exceção em que a Constituição permite acumulações, em seu art. 185. São elas a do juiz no magisterio secundario ou superior; a de dois cargos do magisterio e a de um cargo de magisterio e outro técnico, ou cientifico, de materias correlatas.

O QUE SE ENTENDE

Continua esclarecendo que o art 24, mandando readmitir funcionarios obrigados a desacumular funções pela carta de 37, não faz mais do que corrigir casos existentes de desacumulação que não atendam ao disposto no art. 185, isto é, nas tres hipoteses acima.

QUESTÃO DE ORDEM

Como porem, o texto constitucional diz "funções de magisterio, técnicas ou cientificas", poder-se-ia compreender que as funções de magisterio, as funções técnicas e as funções cientificas poderiam ser acumuladas.

Outra interpretação é a de que se permite a acumulação de "funções técnicas ou cientificas de magisterio".

Entendeu o consultor juridico do Ministerio da Educação que o legislador permitiu a acumulação de um cargo de magisterio e um outro, técnico ou cientifico, desde que exista correlação de materias, isto é, que o seu cargo técnico ou cientifico, tenha correlação com a disciplina que leciona.

Esta a doutrina firmada pela aprovação dada pelo ministro Clemente Mariani. Desse modo, só os funcionarios que exercem um cargo técnico e outro de magisterio, correlatos, poderão ser postos em disponibilidade num dos cargos que tenham sido obrigados a deixar, até que, havendo vaga, sejam reintegrados.

A POLÍTICA

OS RESPONSAVEIS PELA DERROTA DO SR. MÁRIO TAVARES

Diminuiu o Eleitorado Comunista Em Sergipe — Congratulações ao Interventor Pernambucano — O Sr. Afonso Arinos na Camara

O professor Honorio Monteiro atribuiu ao sr. J. C. de Macedo Soares a responsabilidade da derrota eleitoral que sofreu o sr. Mario Tavares. Falando ao vespertino "Vanguarda", o ilustre interino profissional procurou descarregar sobre o interventor de São Paulo a culpa que cabe aos dirigentes do PSD do Estado. A resposta ao sr. Monteiro foi dada, ontem, pelo deputado José Armando, em rápida palestra com os jornalistas.

A derrota do sr. Tavares — explicou o sr. José Armando — não pode ser atribuida ao sr. J. C. de Macedo Soares por uma simples razão: não lhe cabia levar o candidato á vitória. Como interventor no Estado a sua missão não podia ser a de favorecer este ou aquele partido politico, mas apenas a de velar para que o pleito se realizasse em ordem. Desta incumbencia, que lhe confiou o sr. presidente da Republica, o embaixador José Carlos de Macedo Soares saiu-se da melhor forma, como o reconheceram todos os partidos que compareceram ao pleito. A vitória dos concorrentes do sr. Tavares só pode ser atribuida aos homens da Comissão Executiva do PSD do Estado, aos famosos caciques eleitorais, que nada fizeram nem souberam organizar em beneficio do venerando paulista. A prova da falta de prestigio desses "chefes" — acentuou o sr. José Armando — está no fato de todos eles terem sido derrotados nos municipios onde pretendiam ser invencíveis. O próprio sr. Honorio Monteiro foi derrotado na sua Araraquara; o sr. Cezar Costa, em Taubaté; o sr. Antonio Feliciano viu-se batido em Santos; em Campinas, quem apanhou foi o sr. Ataliba Nogueira; o sr. Silvio de Campos perdeu na capital; o sr. Cezar Vergueiro não encontrou seus eleitores nos inumeros municipios onde pensava dominar e, por fim, o sr. Benedito Costa Neto nada obteve em Rio Preto.

DIMINUIU DE 15 POR CENTO O ELEITORADO COMUNISTA EM SERGIPE

O senador Durval Cruz, de Sergipe, esteve, ontem, conferenciando com o sr. Benedito Costa Neto, ministro da Justiça. Nessa ocasião, falando aos jornalistas ali credenciados, declarou que o P.R. já elegeu, em Sergipe, praticamente, o governador, o senador e dois deputados, vitória que pode ser considerada espetacular.

Acrescentou que o eleitorado comunista diminuiu em quinze por cento, num confronto com o de dois de dezembro. A esse fato deve-se, em parte, o fracasso da coligação U.D.N.-P.C. que apoiou o candidato contrario. Errou portanto, o sr. Luiz Carlos Prestes, quando, antes do pleito, declarou que os comunistas seriam força decisiva na eleição sergipana.

O SUPLENTE DO SR. MILTON CAMPOS

Está praticamente assegurada a vitoria do sr. Milton Campos, em Minas. O suplente que virá ocupar o seu lugar, na Camara dos Deputados, é o escritor Afonso Arinos de Melo Franco.

CONGRATULAÇÕES AO INTERVENTOR PERNAMBUCANO

De acordo com a proposta do prof. José Joaquim de Almeida, o Tribunal Regional Eleitoral de Pernambuco dirigiu um oficio ao interventor Federal, Dermeval Peixoto, congratulando-se pela ordem e tranquilidade durante as eleições, salientando a ação eficiente do governo, que permitiu fossem respeitados os direitos individuais.

E o seguinte o texto do oficio em referencia:

"Recife, 23 de janeiro de 1947 — Exmo. sr. general Dermeval Peixoto, dd. interventor federal no Estado.

Tenho a honra de comunicar a V. Excia. que o Tribunal Regional Eleitoral, em sessão de ontem, deliberou, por unanimidade de votos, congratular-se com V. Excia. pela ordem, tranquilidade e respeito aos direitos individuais, com que se processaram as eleições no dia 19 do corrente, em todo o territorio do Estado.

Resolveu, ainda, o mesmo Tribunal, agradecer a eficiente e prestimosa colaboração de V. Excia. para aquele resultado, acatando e fazendo com que fossem rigorosamente acatadas as determinações da Justiça Eleitoral.

Reitero a V. Excia. os protestos da minha elevada estima e consideração. (a.) — João Paes de Carvalho Barros, presidente".

O EXERCITO GARANTIRA' A POSSE DO VENCEDOR

S. PAULO, 24 (Asapress) — Um jornal publica declarações do ministro da Guerra, antes de regressar ao Rio. O general Canrobert Pereira da Costa afirmou que ao Exercito cabe apoiar a lei e a ordem. Acrescentou que as forças armadas garantirão a posse do candidato mais votado e que for pelo Tribunal Eleitoral declarado vencedor.

FORMAÇÃO DE UM NOVO PARTIDO

S. PAULO, 24 (Asapress) — Seguiu para o Rio o deputado pessedista Joaquim Abreu Vidal. Segundo se propala, esse parlamentar vai tomar parte nas demarches visando a formação de um novo partido para apoiar o governo, em virtude do fracasso do PSD neste e em outros Estados importantes da Federação. Nos circulos politicos se fala cada vez com mais insistencia da organização de um partido de pulso para enfrentar os comunistas, apoiando o governo federal.

DECLARAÇÕES DO SR. ALVARO MAIA

MANAUS, 24 (Asapress) — O senador Alvaro Maia, falando a "A Tarde", afirmou ter tido a melhor impressão do pleito e fazer o melhor juizo sobre o sr. Leopoldo Neves, candidato da Coligação UDN-PTB. Disse ainda que a vontade do povo deve ser soberana, cumprindo a todos prestarem-lhe obediencia e prestarem serviços qualquer que seja o vencedor. Afirmou que não há partido majoritario, terminando as suas declarações com a seguinte frase: "Só o povo e majoritario".

A CAMARA

O SR. ANTHONY EDEN VISITOU, ONTEM, A CÂMARA DOS DEPUTADOS

REPERCUTE O RESULTADO DAS ELEIÇÕES EM S. PAULO — ENTRARAM EM DISCUSSÃO VARIOS PROJETOS

A sessão da Camara dos Deputados teve inicio, ontem, ás 14 horas, sob a presidencia do sr. Honorio Monteiro. Lida a ata da sessão anterior, o sr. Barreto Pinto pediu uma retificação, por ter sido omitida uma parte do seu discurso na sessão de ante-ontem.

O SR. ANTHONY EDEN VISITA A CAMARA

A fase mais importante da sessão de ontem, na Camara dos Deputados, foi a visita do sr. Anthony Eden. O conhecido homem publico inglês surgiu á Mesa, sob calorosa salva de palmas. Designado para saudá-lo, o sr. Flores da Cunha ocupou a tribuna, proferindo um elogio ao ilustre visitante, relembrando as passagens mais expressivas da sua vida politica. Depois de frisar o parentesco do sr. Eden com o sr. Edward Gray e de falar sobre a personalidade deste estadista, terminou o seu discurso com as seguintes palavras:

"E agora, quanto a vós, desejo dizer que vos auguro e aos vossos valorosos compatriotas toda a soma de venturas a que tendes direito, pelo sangue derramado, pelas lagrimas vertidas, pelos danos, de toda espécie, suportados com estoicismo, pelo martirologio padecido para salvar o resto da humanidade."

"ACREDITO NA INSTITUIÇÃO DO PARLAMENTO"

Em resposta, o sr. Anthony Eden proferiu o seguinte discurso:

"Sr. presidente, srs. membros do Parlamento! Em primeiro lugar, peço-vos desculpas e a vossa generosidade pelo fato de não ser eu capaz de dirigir-me a esta Casa em português.

Acabei de ouvir — e agradeço-as — as expressões genero-

(Conclui na 5.ª pag.)

Novas Homenagens ao Sr. Anthony Eden

ALMOÇO NO ITAMARATI E RECEPÇÃO NA EMBAIXADA BRITANICA

O embaixador Raul Fernandes, ministro das Relações Exteriores, ofereceu, ontem, no Palacio Itamarati, um almoço em homenagem ao sr. Anthony Eden, ex-ministro das Relações Exteriores da Grã-Bretanha.

Estiveram presentes, entre outras pessoas de destaque, o ministro José Linhares, presidente do Supremo Tribunal Federal; sir. Donald Saint Clair Gainer, embaixador da Grã-Bretanha; embaixador Hildebrando Accioly, secretario geral do Itamarati.

Ao "champagne", o embaixador Raul Fernandes saudando o homenageado proferiu uma brilhante oração na qual depois de exaltar a personalidade do ilustre estadista britanico, assim finalizou.

"Espero que a sua permanencia no nosso país, infelizmente tão curta, lhe seja em todo propicia e agradavel. Vossa excelencia já terá verificado o prestigio que, entre nós, lhe cerca o nome ilustre, pelo caloroso entusiasmo com que tem sido acolhido em todos os circulos brasileiros. Só me resta, aqui juntar os votos que sinceramente formulo, interpretando os sentimentos do governo e de meus compatriotas, para que continui a servir á sua grande Patria e á causa suprema da paz, a qual, entre os contemporaneos, tem sido em vossa excelencia, um dos seus mais insignes colaboradores".

Agradecendo as palavras do nosso chanceler o sr. Anthony Eden falou, a seguir. Seu discurso, rapido, sucinto, deu-lhe ensejo de reafirmar a politica britanica em relação ao nosso país nas seguintes palavras:

"Posso assegurar-lhe que nós sentimos reciprocamente a mesma fé no seu grande país. Numa crescente extensão a voz do Brasil será ouvida no Conselho das Nações, o que acolhemos com satisfação. Não esquecemos como o Brasil e as nações da commonwealth Britanica e do Imperio trabalharam no passado pela causa da paz, da mesma forma porque lado a lado lutaram na guerra. Confio em que a nossa amizade viverá, crescerá e servirá á causa da paz e do progresso humano".

RECEPÇÃO NA EMBAIXADA BRITANICA

Ainda, ontem, á noite, prosseguindo as homenagens que estão sendo prestadas ao ilustre visitante, o embaixador de sua magestade, sir. Donald Saint Clair Gainer, abriu, os salões do palacete do Cosme Velho, para a recepção de honra com que apresentou ao mundo oficial e á sociedade brasileira o major Anthony Eden, atualmente hospede do nosso governo. Cerca das 18,30 horas, o trafego, no perimetro compreendido em frente á Embaixada, ficou praticamente interceptado dada a afluencia de convidados á elegante "soirée" diplomatica.

Pouco antes das 19 horas chegou o presidente Dutra, que se fez acompanhar do comandante Raul Reis, sub-chefe do Gabinete Militar da Presidencia; do 1.º secretario Francisco D'Alamo Lousada, chefe do Cerimonial do capitão José da Cunha Ribeiro, ajudante de ordens. Recebido á porta da Embaixada pelo casal Saint Clair Gainer, o presidente se encaminhou logo para o salão de honra em companhia do sr. Eden, que se mostrou agradecido ao general Dutra pelo seu comparecimento á recepção, assim envolvida de invulgar brilhantismo. Estiveram presentes a Embaixada da Inglaterra todos os ministros de Estado e os chefes das varias missões diplomaticas acreditadas junto ao nosso governo.

O SENADO

O BRASIL CAMINHA PARA O DRAMA DA ESPANHA

Uma Insignificante Minoria Está Vencendo a Maioria — Discurso do Sr. Góis Monteiro — Reapareceu o Sr. Nereu Ramos

Dezenove senadores estiveram presentes aos trabalhos, fato bastante expressivo pela acentuada ausencia de representantes em plenario, durante a convocação extraordinaria.

NEREU RAMOS REAPARECEU

O sr. Nereu Ramos regressou de Santa Catarina, assumindo a presidencia da Mesa. A ata foi lida e aprovada sem discussão. O expediente careceu de importancia.

ABSTENÇÃO

O senador Góis Monteiro, no expediente, pediu a palavra pronunciando um discurso sobre a abstenção no ultimo pleito. Disse que ia dar um grito de alarma que irrompia de sua consciencia civica, grito que esperava despertar os que dormiam. Lamentou, a seguir, que os democratas estivessem estrangulando a propria Democracia. E disse que as eleições de 19 de janeiro foram um triste espetaculo. O eleitorado se afastou das urnas numa proporção alarmante. Mas, enquanto os democratas assim procediam, os comunistas acorriam em massa ás urnas. Comenta que há diversas maneiras de se ser vencido: pela covardia, pela inferioridade de armas, pela indiferença diante do inimigo. No caso brasileiro, os democratas estão sendo vencidos pela indiferença. Apontou o fato paradoxal dos comunistas quererem a subversão da ordem juridico-economica pelo voto. Não acredita nisso, nem acredita no comunismo. Mas é lamentavel que incorramos no risco de vermos uma insignificante minoria vencer uma maioria esmagadora. Adverte que não tenhamos duvidas: o Brasil caminha para o drama espanhol. E' tempo, porem, de despertar da letargia em que nos encontramos. Por ultimo pede a aplicação das penalidades legais para os faltosos ás urnas no pleito de domingo.

O MORTO DO DIA

O Senado, ultimamente, pela voz do sr. Alfredo Neves, tem ouvido consecutivos discursos postumos. Ontem ouviu mais uma vez o senador fluminense, desta vez homenageando a memoria do sr. Raul Veiga, ex-governador do Estado do Rio.

ORDEM DO DIA

O sr. Nereu Ramos, por ultimo, anunciou a ordem do dia, sem numero para votação. Fez um apelo para que todos os senadores atualmente no Rio comparecesse na proxima semana a fim de que a convocação extraordinaria fosse encerrada sem nenhuma materia a ser votada. A seguir levantou a sessão marcando outra para segunda-feira.

QUEREM VER O SEU INSTITUTO DESINCORPORADO

MEMORIAL DOS ESTIVADORES Á CAMARA DOS DEPUTADOS

Os estivadores estão acompanhando com justo interesse o caso da desincorporação do antigo Instituto da Estiva, do I. A. P. E. T. C.

Chefiada pelo sr. Galdino da Silva, lider da classe, esteve, ontem, na Camara, uma comissão de estivadores, fazendo entrega ao deputado José Augusto de um memorial contendo 245 assinaturas.

O MEMORIAL

O memorial dos estivadores

O memorial dos estivadores é o do seguinte teor:

"Exmos. srs. deputados: — Os abaixo assinados, segurados do antigo Instituto de Aposentadoria e Pensões da Estiva, hoje incorporado ao Instituto de Aposentadoria e Pensões dos Empregados em Transportes e Cargas, vem pelo presente, com o devido respeito e consideração, solicitar o apoio de V. Excias. para o projeto apresentado pelo exmo. sr. deputado José Augusto, e subscrito pelos exmos. srs. deputados Café Filho, Benicio Fontenele, Gurgel do Amaral, Pedroso Junior, Rui Almeida, Barreto Pinto e Plinio Lemos, no sentido de restabelecer, com a desincorporação do antigo I. A. P. E., o regime de beneficios previsto pelo seu Regulamento, aprovado pelo Decreto n. 4.264, de 19 de junho de 1939.

Fazemos este apelo aos justos e dignos representantes do povo, pois confiamos que V. Excias., na esclarecida sabedoria de que são possuidos, bem saberão considerar o sentido de nossa reivindicação, apoiada em motivos irrefutaveis em sua grande eloquencia.

Não possuimos meios materiais para, de outra maneira, fazer-mos sentir a força e a pujança dos nossos anseios.

(Conclui na 5.ª pag.)

Diario Carioca

S. A. DIARIO CARIOCA

Directoria: Horacio de Carvalho Junior, presidente; Danton Jobim, secretario; Martins Guimarães, gerente.

PRAÇA TIRADENTES, 77 — Telefones: Direção: 22-3923 e 22-1785; Secretaria: 42-5571; Redação: 22-1559; Gerencia 22-3035; Publicidade: 22-3018; Oficinas: 22-0824

NUMERO AVULSO: Cr$ 0,50; aos domingos, Cr$ 0,50. Por avião, Cr$ 0,60; Assinaturas: anual, Cr$ 90,00; semestral Cr$ 50,00

SUCURSAL EM SAO PAULO
Rua Conselheiro Crispiniano, 40-6° — Tel: 6-4564

ANO XX — 25—1—1947 — N. 5.701

A Nossa Opinião

A Verdade, Seja Qual For!

O sr. ministro do Trabalho decidiu, finalmente, executar a anunciada resolução do govêrno, de constituir uma comissão de peritos contadores, presidida por alto funcionário de seu ministério, para examinar as contas do Sindicato da Indústria de Fiação e Tecelagem do Rio de Janeiro, apurando as graves acusações feitas por esta folha ao ex-vice-presidente dessa entidade de classe, Fuão Maciel Filho.

Felicitamos o sr. Morvan Figueiredo por êsse áto, que de há muito, aliás, vinha sendo esperado, quer pelos membros do Sindicato, quer pela opinião pública em geral, onde obteve a mais profúnda repercussão nossa campanha saneadora. Resta-nos agora acompanhar com indormido interêsse os trabalhos da comissão, a fim de que ela venha a realizar, de fato, com bravura e independência, aquilo que todos esperamos de seu patriotismo: apurar a verdade, seja qual fôr e doa a quem doer.

Jamais pusemos a menor dúvida em que não seria licito confundir a diretoria do sindicato dos industriais de tecidos com a figura muito conhecida do queremista Maciel. Pelo contrário, sempre nos esforçamos por separar cautelosamente o jôio do trigo, evitando misturar responsabilidades indiretas, por assim dizer funcionais, com as que cabem diretamente ao criminoso aventureiro que se apossara da direção daquêle importante órgão de classe, utilizando audaciosamente seus recursos no financiamento de planos subversivos de agitação social.

Folgamos, pois, em saber que Fuão Maciel fôra obrigado a demitir-se do cargo de vice-presidente 36 horas depois que estampamos em nossas colunas a sensacional denúncia e chegamos a congratular-nos com o presidente do Sindicato, sr. Rocha Faria, assim que soubemos de sua resolução, embora tardia, de atender aos desejos de seus pares, convocando para a semana entrante a assembléia geral pedida por êles.

Não alimentamos, de nenhum modo, como aleivosamente se afirmou, questões pessoais nesta campanha, nem caluniamos ninguém ao denunciar as irregularidades descobertas na importante associação de classe. Tanto isso era certo que tivemos, desde logo, o confôrto de saber que a classe encampara, virtualmente, logo depois, a nossa denúncia, solicitando a imediata convocação de uma assembléia geral. Não houvesse veementes indícios de tudo o que afirmáramos e os industriais não se abalançariam, por certo, a tão grave passo, que não se dirigia contra ninguém, senão contra os verdadeiros autores das irregularidades apontadas, se outros havia além do vice-presidente lançado no ôlho da rua.

Foi pena que a convocação da assembléia, reclamada legitimamente pelos membros do Sindicato, só se tivesse feito muito tardiamente, quando já não seria mais possivel evitar, para a tradicional entidade dos industriais de tecidos, a devassa que o Ministério do Trabalho se via na contingência de abrir. Conquanto seja êsse inquérito uma inequívoca vitória desta folha, não nos orgulhamos de um êxito que vem colocar um respeitável órgão de classe sob a férula de uma fiscalização que, muito embora justa, legal e necessária, poderia indiscutivelmente ser evitada se a Diretoria do Sindicato houvesse negado, inicialmente, sua solidariedade ao diretor infiel, como era de seu dever, e promovesse, áto contínuo, a punição do culpado.

Ante o fato consumado da comissão de inquérito, tudo o que temos a fazer é acompanhar-lhe, vigilantes, os trabalhos, numa atitude confiante mas alerta, assegurando, do mesmo passo, aos seus membros o clima de serenidade e de prestígio necessário à mais completa apuração das lamentáveis e gravíssimas irregularidades que o DIARIO CARIOCA assumiu a responsabilidade de denunciar.

O Deputado Tinoco e a Prefeitura de Niterói

FATO sobejamente conhecido pela população de Niterói, é o de que, o atual deputado federal pelo P. S. D. do E. do Rio, sr. Brigido Tinoco, esbanjára o saldo existente na Prefeitura da vizinha capital, meio unico que encontrou para conseguir se eleger. O fato, que não é novo, pois se passou nos fins do ano de 1945, quando o sr. Brigido Tinoco foi nomeado prefeito, pelo interventor Lucio Meira, com a exclusiva finalidade de preparar a sua eleição, nunca foi contestado, nem mesmo pelos seus partidarios.

O conselheiro Brandão Junior, que havia deixado nos cofres da Prefeitura importancia superior a Cr$ 10.000.000,00, dinheiro que foi gasto pelo deputado Tinoco, em parecer apresentado no Conselho Administrativo, comprovou a exatidão das acusações que recaiam sobre o deputado pessedista. Foi esta, aliás, a unica confirmação, que pode ser considerada oficial e que veio á luz, confirmando aquilo que já era do conhecimento publico.

Agora, é o proprio prefeito de Niterói, sr. Castro Guimarães, depois de um exame que mandou fazer na Divisão de Finanças daquela Prefeitura, quem confirma, em entrevista á imprensa, as acusações comprometedoras da "administração" Brigido Tinoco. As coisas tornam-se, portanto, claras e insofismaveis. O atual deputado pessedista Brigido Tinoco, gastou importancia superior a Cr$ 10.000.000,00, pertencentes á Prefeitura de Niterói, para comprar os votos que o elegeram em 1945.

Lamentavel somente é que tal revelação, definitiva, só tenha vindo a publico um ano depois de ter sido praticada a falcatrua. E isto porque a distancia no tempo talvez impeça ou dificulte a abertura de um inquerito que tudo apurasse nos seus detalhes, obrigando o sr. Brigido Tinoco a repôr o dinheiro publico que ilicitamente usou em beneficio dos seus cabos eleitorais.

Legitima Defesa

O FASCISMO vermelho é a maior ameaça à liberdade do mundo. Assim se expressou, no Congresso dos Estados Unidos, o deputado republicano Dirksen. O democrata Mac Cormack declarou que "existe um movimento envolvente e dirigido contra os Estados Unidos e esse movimento faz parte dos planos militares da União Sovietica". Por sua vez o deputado Rankin, membro democrata do Comité das Atividades Anti-Americanas na Camara dos Representantes, falando no Congresso, afirmou que "o comunismo já chegou á America", acrescentando que seu comité pretende "atacar o comunismo e seus simpatizantes que se encontram em postos do governo nos estados, nas estações de radio, instituições educacionais e da industria cinematografica".

Disse mais que os comunistas têm seu prestigio aumentado na America Latina e que nessas ultimas sete semanas um filiado do Partido Comunista foi eleito presidente do Chile.

Acrescentou que o "virus" do comunismo internacional está se espalhando pela Europa e que "agora um comunista será o ministro da Defesa Nacional na França", e termina afirmando: "não devemos nos enganar a nós mesmos. O perigo está em marcha".

Essas vozes partem de uma nação onde a pratica da democracia é um exemplo. Vê-se que essa democracia está procurando se defender para não cair nas mãos do "fascismo vermelho". O perigo está em marcha. Essa advertencia não é feita somente ao povo americano mas a todos os povos do nosso continente.

Um telegrama de ontem anunciava que os jornais de Moscou estão profundamente irritados com os deputados e os jornalistas brasileiros que têm atacado o regime comunista, chegando ao ponto de injuriar e caluniar. Lamentamos muito a raiva dos confrades moscovitas. Mas a campanha que se faz no Brasil contra o comunismo é um ato de legitima defesa. E dessa defesa faremos uso sempre que fer necessario e oportuno.

Urna Misteriosa

O SR. Blas Fortes, candidato da traição do sr. Valadares ao governo de Minas Gerais, tinha certeza da sua vitoria. Nunca pensou que o sr. Milton Campos, candidato da U. D. N., tivesse o exito que está obtendo nas apurações.

O candidato do sr. Benedito já podia, lealmente, reconhecer a derrota, ou pelo menos dizer que ainda podia esperar uma salvação nas urnas que faltam abrir. Mas, o sr. Blas pensa de modo diferente.

O homem, que, pessoalmente, é simpatico e até inteligente, tambem é teimoso e essa teimosia leva-o a dizer coisas que um espirito equilibrado não diria. Por exemplo: falando a um dos jornais desta capital, o sr. Blas declarou: "Só perderei as esperanças quando for apurada a ultima urna".

Será possivel que o candidato beneditino, vendo a votação esmagadora do sr. Milton Campos, espera ser salvo pela ultima urna? Qual será essa urna misteriosa?

A Banha e o Povo

ESSE caso das filas nos mercadinhos da Prefeitura, para compra da banha, já tem sido amplamente debatido pela imprensa. Varias sugestões têm sido apresentadas, no sentido de solucionar essa situação irritante, que tantos momentos de justos aborrecimentos causa ás familias da cidade.

O mal é que as autoridades municipais já se acostumaram a não ouvir a imprensa. Daí não se corrigir um estado de coisas que todo mundo está vendo que não pode continuar assim.

Já oferecemos destas colunas uma sugestão: ser a banha distribuida pelos açougues, para ser fornecida ao publico, mediante a apresentação do talão de racionamento. Isso, sem prejuizo de venda, tambem, nos mercadinhos. Coisa facil de se fazer, mas a questão é que não se faz.

Uma providencia dessa ordem atenderia a todos os interesses, os da freguesia, os dos empregados dos mercadinhos e os da propria Prefeitura. Infelizmente, certas autoridades só querem fazer aquilo que deliberam. Não admitem a colaboração de ninguem, principalmente dos jornais. Como o Departamento de Abastecimento tem agora um novo diretor, é de esperar que este possua mentalidade diferente na solução de certos problemas pendentes do orgão que lhe foi confiado pelo prefeito do Distrito Federal.

Mauricio de Medeiros

Fundação Leão XIII

(Exclusividade do DIARIO CARIOCA)

O problema não é particularmente nosso. Nem, entre nós, é um fenomeno atual, consequente á crise. Favelas sempre existiram aqui, como nos arredores de todas as grandes cidades. Aqui, seus habitantes sempre provocaram crises espasticas de sentimentalismo e tentativas de correção. O sentimentalismo puro e simples, longe de extinguir o mal, favorece-o. Estimula o parasitismo. Nem sequer atenua a miseria, que é um abismo sem fundo. O ideal é tentar corrigir.

Como fazê-lo?

Venceslau Braz, o bom presidente, tambem tentou corrigir. Loteou terras longe do Rio, deu instrumentos de lavoura, colocou centenas de habitantes de favelas em trens e despachou-os para "as suas terras". Dois ou tres meses depois, eles foram voltando. Sentiam saudades do cheiro do pó da metropole. Voltaram sem nada. Tinham vendido os instrumentos de lavoura. E voltaram para os morros..

Henrique Dodsworth, o bom prefeito, tentou corrigir. Como Nero, não injustamente acusado de ter ateado fogo a Roma para inspirar-se poeticamente, quando o que fizera fôra precisamente destruir uma favela, Dodsworth mandou atear fogo em centenas de barracos construidos num dos melhores pontos de Ipanema. Por sinal que as autoridades militares logo se apossaram da area restituida ao uso da cidade e ocuparam até a rua que, com tanto sacrificio, a Prefeitura conseguira abrir no local... Ficou sendo área privada, como area privada o que poderia ter sido um belo jardim, em frente ao quartel... Mas o fato é que Dodsworth, antes do espetaculo neroneano que ofereceu aos moradores de Ipanema, tinha mandado construir uma especie de Parque Proletario, para alojar a gente que ele expulsou da favela.

Conseguiu extinguir o mal? Ilusão. Por detrás da Sociedade Hipica, uma nova favela surgiu. Os morros de Copacabana continuaram a ser invadidos por barracos. A famosa "Praia do Pinto" mudou apenas de lugar. Passou para as margens da Lagoa Rodrigo de Freitas. Com os mesmos moradores? Em grande parte. Porque para ir para o Parque Proletario era preciso ter uma profissão e da antiga Praia do Pinto muito poucos a tinham...

E é neste caracteristico da população ás favelas que reside o maior obstaculo á correção. E' que os que a compõem são inimigos do trabalho. Leia-se a cronica policial da cidade. "No botequim da rua X, Fulano esfaqueou Beltrano. Residencias de Fulano e Beltrano: barraco sem numero no Morro do Querosene, ou no da Mangueira, ou no do Cantagalo, etc."

Onde residia Zé da Ilha e de que vivia? Num morro. Vivia a expensas de uma Fulana que, por seu turno, encontrava renda alugando barracos. De sua propriedade? A propriedade é nesses casos uma concepção completamente á margem do Direito Civil. Quem aceitou Zé da Ilha? O pessoal dos varios morros, onde sua fama era grande...

Os que fazem lirismo sobre "o pessoal dos morros" devem ler as cronicas policiais. Lá encontrarão diariamente os seus herois.

São vitimas da ordem economica, dirão os comunistas. Mas assim não pensava Lenine, que os catalogava nessa grande sub-classe, do que ele denominava o "lupen-proletariat", para o qual não reservava a menor benevolencia.

Há, evidentemente, nessa população mulheres e crianças. Haverá alguns raros trabalhadores. Para esses, sim, deve haver amparo. Mas o amparo não é o de mantê-los na vida dos morros, com todos os seus vicios e parasitas. O amparo é do genero do que tentou Dodsworth: — dar-lhes habitação, procurar-lhes trabalho, educar as crianças. Os recalcitrantes, os que não querem trabalhar, nada merecem, além do recolhimento á Colonia de Vagabundos, separando-os desse meio, onde pode ainda haver uma recuperação social. As biquinhas do prefeito Hildebrando ou as rezas do digno e ilustre Padre Tavora não retiram a esses locais nem a miseria fisica nem a moral.

A obra é de envergadura e demanda emprego de largos recursos financeiros, muita dedicação, muita persistencia e o auxilio das autoridades, que conhecem bem os malandros irrecuperaveis para a vida social. Levar-lhes alguns quilos de açucar ou de feijão, e deixar que os malandros, que vivem á custa dos furtos dos garotos ou do trabalho das mulheres, ali continuem e carregar agua em cesto...

São as reflexões que me acodem ao espirito, ao ler o recente decreto pelo qual o Governo Federal criou uma Fundação Leão XIII, para dar assistencia a esse pessoal dos morros. Leão XIII nunca pensou em proteger a vadiagem. Seus objetivos foram muito mais profundos.

O Sr. Anthony Eden Deixará o Rio na Tarde de Hoje

O sr. Anthony Eden deixará o Rio provavelmente, hoje á tarde. O estadista britanico encontra-se no Rio, numa interrupção de suas ferias parlamentares nas Bermudas.

Novo Adido Militar em Paris

O presidente da Republica assinou decreto na pasta da Guerra nomeando para exercer as funções de adido militar junto a Embaixada Brasileira, em Paris, o ten.-cel. João de Almeida Freitas, ex-chefe do Estado Maior da Infantaria Expedicionaria, que operou na campanha da Italia.

Tiveram Aumento de Salario os Gráficos Desta Capital

Em sessão de ontem, o Tribunal Regional do Trabalho deu provimento em parte ao processo de dissidio coletivo suscitado pelo Sindicato dos Trabalhadores nas Industrias Graficas, concedendo-lhe um aumento de ordenado de 30% sobre os salarios então em vigor e a partir do dia primeiro de novembro de 46 para cá.

Exonerou-se o Cel. Imbassaí da Delegacia de Ordem Politica

O presidente da Republica assinou decretos na pasta da Justiça, concedendo exoneração ao coronel Augusto Imbassaí, do cargo de diretor da Divisão de Ordem Politica e Social do Departamento Federal de Segurança Publica, e nomeando para substitui-lo o major Adauto Esmeraldo.

O EXECUTIVO

FEITAS VARIAS REMOÇÕES NA PASTA DAS RELAÇÕES EXTERIORES

DECRETOS ASSINADOS PELO PRESIDENTE DA REPUBLICA — NOTICIAS DOS MINISTERIOS — OUTRAS NOTAS

O presidente da Republica assinou, ontem, os seguintes decretos:

NA PASTA DAS RELAÇOES EXTERIORES

Removendo, "ex-officio", no interesse da administração: Jorge de Oliveira Maia, diplomata, classe K, da Secretaria de Estado para a Embaixada do Brasil na Grã-Bretanha e designando-o para 2.° secretario.

— Removendo, "ex-officio", no interesse da administração: Mario Domingos de Azevedo, diplomata, classe J, da Secretaria de Estado para o Consulado em Porto of Spain e designando-o para vice-consul.

— Removendo, "ex-officio", no interesse da administração: — Milton Teles Ribeiro, diplomata, classe P, do Consulado Geral do Brasil em Valparaiso para a Legação do Brasil em Berna e designando para 2.° secretario.

— Removendo, a pedido, José Enéas Ferraz Filho, auxiliar de consulado, padrão N, do Consulado em Marselha para o Consulado em Paris.

NA PASTA DA JUSTIÇA

Promovendo por merecimento ao posto de 1.° tenente o 2.° tenente Hugo de Freitas e ao posto de 2.° tenente o aspirante a oficial Dinanci Santos — ambos do Corpo de Bombeiros do Distrito Federal.

— Concedendo naturalização: a José Dorosz, natural da e Luciano Rolando Alexandre, naturais da Itália; a Arnold Kohl, Heirich Franz Bruggenolte, Richardo Emilio Michel e Wilhelm Leibold, naturais da Alemanha; a Alfredo Caldeiro, natural de Portugal e a Ana Blasia Flimel, natural da Tchecoslovaquia.

— Concedendo naturalização: a osé Dorosz, natural da Polonia; a Janni Contopoulos, natural do Egito; a Menucha Kursanskis, natural da Lituania; a Rodolfo José Belohuby, natural da Austria; e a Walter George Berry, natural da Argentina.

— —Aprovando, para o ano de 1947, a tabela de gratificação, a titulo de representação, do pessoal em exercicio no exterior em diversos postos, em funções diplomaticas, ou consulares, organizada pelo Ministerio das Relações Exteriores.

— Aprovando alterações introduzidas nos estatutos da Industrial Minas Gerais Companhia de Seguros, com séde em Belo Horizonte.

— Concedendo á "Sociedade Comercial Ipanema, Limitada", autorização para continuar a funcionar na Republica e á Sociedade "Navegação Fluvial Béttoga Limitada", autorização para funcionar como empresa de navegação de cabotagem.

PÉ DE COLUNA

UMA LIÇÃO MUITO URGENTE

POMPEU DE SOUSA

Triste é o contraste entre Minas e S. Paulo na eleição. Triste e cheio de ensinamento. Ensinamento urgente, que é tratar de pegar e aproveitar logo, desde já, para que nos sirva na proxima, desde que na atual não nos serviu o exemplo da anterior. O contraste é que, enquanto em Minas a disputa está entre Milton Campos e o sr. Bias Fortes (com a vitoria do primeiro praticamente assegurada, o que é uma felicidade para o Estado e para o país) — em S. Paulo a coisa está para se decidir entre o sr. Ademar de Barros e o sr. Ugo Borghi (com maiores probabilidades para o sr. Barros, o que pouco importa e pouco altera afinal de contas). A lição é a da profunda alteração de mentalidade e comportamento do eleitorado nas zonas de maior industrialização e maiores concentrações de proletariado, agravadas pela proletarização da classe media por força da progressiva e paralela concentração do capital — alteração que coloca estas novas e enormes massas eleitorais em estado de disponibilidade para novos lideres e novas correntes politicas populares, que entretanto não surgiram ou não souberam chegar até elas, deixando-as entregues ás seduções demagogicas dos simples aventureiros.

Com efeito, Minas, a agricola, a pastoril Minas Gerais ainda é disputada por dois homens tipicamente do centro, liberais classicos, o sr. Milton Campos com tendencias para a esquerda, o sr. Bias Fortes dando-se ares de sê-lo, pois, mesmo lá, é de bom alvitre ao menos parecê-lo. A vitoria do candidato da denominada coligação democratica significará um passo firme e facil para frente. Não apenas pelo coeficiente pessoal, que não é de desprezar-se na sua pessoa excepcionalmente dotada, mas ainda pela orientação renovadora, progressista (não ha fugir mesmo á palavra; tão suspeita afinal pelo uso imoderado e sectário) que é a de suas idéias, a de sua formação cultural, politica e humana — o sr. Milton Campos será um veiculo certo e seguro para os novos caminhos, cujo percurso iniciará por si mesmo, sem choques e muito menos resistencias vãs e desastrosas. Será a solução ideal: preparação em lugar de reação.

O inverso, porém, é o que se verifica em S. Paulo. Ali, a crise do capitalismo — industrialização, concentração do capital, proletarização da classe media, condensações demograficas pronunciadas do proletariado — chegou a um ponto muito mais agudo. Doi muito mais no povo. O fenomeno economico é o de um grande estomago faminto, cada vez mais faminto. Doi no corpo, doi na vida, doi na politica.

Assim a questão politica, no momento, é cada vez mais uma decorrencia, quase uma simples modalidade do problema economico. Daí, a tremenda disponibilidade das suas grandes massas eleitorais. Desprenderam-se dos vinculos antigos; não encontraram ainda nova vinculação. Oscilam, desta forma, entre as esperanças com que lhes acenam os comunistas sem as compreender muito bem, porque, no caso, não se trata de entender mas de necessitar; e, por outro lado, as solicitações mais imediatas com que as seduzem os simples demagogos sem doutrina e aventureiros sem escrupulos.

Já em 2 de dezembro o fenomeno verificou-se: a demagogia do "pai dos pobres" fez o que fez. Agora, a coisa vai mais longe: o proprio governo do Estado balança entre o sr. Barros e o sr. Borghi; entre o homem que fez da propaganda demagogica a sua arte de governar e de gastar o dinheiro do Estado, no caso, portanto, o dinheiro do povo — e o que com o roubo do algodão compra o macarrão para enganar a barriga do pobre em troca do seu voto, com que o dito senhor, por seu turno, saldará suas letras á beira do protesto.

Assim, com melancolia e abjeção, se barganha o governo de um Estado da Federação que é exatamente o do mais adiantado dos Estados. A culpa, porém, não pode ser atribuida ao eleitorado, ao povo. Este tem acima de tudo fome e necessidades. Cumpre tratar de sua fome, de suas necessidades. Atendê-las, resolvê-las. Disso não cuidam, entretanto, os homens serios que lhe disputam o governo. Apenas os aventureiros, os tratantes. Não se pode exigir de quem tem fome que tenha tambem discernimento. Que saiba distinguir os que, acenando-lhe com comida, queiram na verdade alimentá-lo dos que apenas pretendem iludi-lo para roubá-lo ainda mais.

A massa eleitoral dos que têm fome está em crescimento permanente. E é cada vez mais terreno devoluto. Apenas os grileiros se lançam ao seu cultivo. Entretanto, este é terreno dos verdadeiros lideres populares. Aí é que devem ser rasgados os caminhos do socialismo. E rasgados com urgencia, com coragem. Porque, fora estes, se deles se perder a oportunidade, só restarão as estradas do desespero.

QUEREM VER O SEU INSTITUTO DESINCORPORADO

(Conclusão da 3ª pagina)

numa época em que as dificuldades surgem de toda a especie.

A atual administração do I. A. P. E. T. C., orientada em sentido contrario e nefasto aos nossos interesses, toda pautada de irregularidades nem sempre apuradas como fôra de se exigir, tem feito pela imprensa desta capital, por custosas publicações, uma campanha injusta contra os nossos anseios, veiculando inverdades, lamentavelmente endossadas por alguns maus companheiros nossos, que traindo os nossos interesses, não se vexam em servir de instrumento ao atual presidente do I. A. P. E. T. C.

A V. excias. será entregue a sorte desta nossa justa reivindicação, e como futuros responsaveis pelo que fôr decidido e deliberado, não poderão deixar de comparecer o verdadeiro sentido desta repulsiva propaganda, que nada traduz, alem do esperneár desesperado de um administrador incapaz e repudiado, receioso da emancipação do antigo IAPE, por temer, talvez, que com ela surja algo que desabone mais ainda a sua infeliz administração.

Os motivos que justificam a aprovação do projeto apresentado são irrespondiveis, e estão fielmente traduzidos nos "considerando" com que o exmo sr. deputado José Augusto apresentou o mencionado projeto.

A incorporação do antigo IAPE ao IAPETC a outra razão não atendeu a não ser subalternos interesses pessoais de levar ao descredito uma administração que foi sempre tida como modelar.

E por isso mesmo completo foi, em consequencia, o seu fracasso.

Como se não bastassem as dificuldades e impecilhos que nos foram opostos pela instituição incorporadora, a lesão aos nossos direitos surgiu mais gritante no atual Regulamento do IAPETC, aprovado pelo Decreto 22.367, de 27 de dezembro de 1946, onde legitimos direitos adquiridos nossos foram conspurcados por força da extinção de beneficios para cuja concessão há muito eramos descontados.

Por tudo isso, exmo. srs. deputados, e mais ainda pela maneira desacertada com que o nosso delapidado patrimonio vem sendo administrado pela atual direção do IAPETC, a fim de que possamos voltar a desfrutar dos direitos e garantias que sempre tivemos, e que tomamos a liberdade de vir à presença de v. excias., certos de que nas consciencias de jui'zes tão generosos, como são v. excias., já estará formado, antecipadamente, um juizo exato quanto à necessidade da aprovação do projeto apresentado — Rio de Janeiro, 23 de janeiro de 1947".

A MIL TEM — FERRAMENTAS — MATERIAL ELETRICO
MEXICO, 98-A — MIL — 22-6144 — 42-5563

Vitoriosa a Candidatura M. Campos

(Conclusão da 1ª pagina)

sr. Milton Campos — já, a esta altura, o futuro governador mineiro.

RESULTADOS

	Votos
Milton Campos	239.601
Elias Fortes	175.581

DO TRIBUNAL REGIONAL

As 12 horas de ontem, o tribunal Regional Eleitoral forneceu os seguintes dados oficiais:

	Votos
Milton Campos	137.695
Elias Fortes	116.698
Riomce	

SENADORES

De igual maneira, o sr. Bernardes Filho, candidato da Coligação Libertadora à terceira senatoria do Estado, vai deixando longe o sr. Benedito Valadares, presidente do PSD.:

Bernardes Filho, 111.964 votos; Benedito Valadares, 60.605 votos.

DEPUTADOS FEDERAIS

Consagrando a vitoria esmagadora da Coligação Libertadora, o sr. Carlos Luz já nos mais de 20.000 votos sobre o segundo colocado, na disputa das três vagas de deputados federais.

Carlos Luz (Coligação) — 22.084 votos; Vasconcelos Costa (PSD) — 2.416 votos; Valter Ataide (PTB) — 1.942 votos.

Para Estudar a Cisão no Socialismo Italiano

Procedente de Buenos Aires, pelo "clipper" da Pan American World Airways, chegou, ontem, o deputado argentino Ernesto Sammartino, que na Europa procederá estudos sobre os resultados do socialismo na Inglaterra, e recolherá impressões sobre a cisão do socialismo italiano.

DISCOS PARA RODA — NOVIDADES
22-6144 — MEXICO, 98-A — MIL — 42-5563

Stalin Aceita as Garantias da Inglaterra

(Conclusão da 1a pág.)

O Ministério do Exterior deu tambem a publico a mensagem de Bevin a Stalin, entregue ao Ministério do Exterior soviético, sabado passado. A mensagem de Bevin revelou que Stalin sugeriu ao marechal Montgomery, chefe do Estado Maior Geral do Império, durante a sua visita a Moscou, que Londres talvez considerasse a Aliança Anglo-Soviética suspensa e anulada pela Organização das Nações Unidas. Bevin mencionou tambem que ponto de vista similar lhe fôra atribuido pelo "Pravda", em artigo á base de declarações tiradas do texto do discurso por ele pronunciado a 22 de dezembro.

A mensagem de Bevin disse: "Não posso compreender o que se ocultou atrás dessa linha de raciocinio e sinto-me perturbado com o artigo do "Pravda", desde que soube pelo marechal de campo Montgomery que dissestes não ser este o vosso proprio ponto de vista sobre o tratado. Certamente, não é este tambem o meu ponto de vista".

Bevin anexou à mensagem, com antecipação, a declaração que o governo britanico fez segunda-feira pela manhã — dois dias antes de ser entregue a mensagem de Bevin em Moscou — reafirmando a adesão da Grã-Bretanha á Aliança Anglo-Soviética e reiterando a sua proposta de prolonga-la para cincoenta anos.

O "Foreign Office" declarou que Stalin concordou com a publicação das mensagens trocadas. Acrescentou, finalmente, que Bevin enviou o seguinte telegrama ao embaixador britanico, sir Maurice Petterson, em Moscou: "Queira agradecer ao generalissimo pela sua franca e util declaração e informá-lo de que a mesma será publicada, amanhã, juntamente com a minha mensagem a ele, de 13 de janeiro".

Como proximo passo, acredita-se que a Grã-Bretanha instruirá o seu embaixador no sentido de procurar saber dos russos quais as "reservas que crêem devem ser excluidas da aliança, antes de se propor oficialmente a extensão.

AMIGDALAS

PROF. FRANCISCO EIRAS
Trat. fisioterapico (sem Operação) pela FULGURAÇÃO moderna. Sinusites — Nevralgias e tosses gripais — Ed. Odeon — Tel: 22-0023.

Dr. Newton Motta
Medico
DOENÇAS DE SENHORAS — OPERAÇÕES — PARTOS
Consultorio: Av. Rio Branco, 128 s/515
Tel. 42-6468
Consultas das 9 às 12

DR. JOSÉ DE ALBUQUERQUE
Membro efetivo da Sociedade de Sexologia de Paris
DOENÇAS SEXUAIS DO HOMEM
RUA DO ROSARIO, 98
De 1 às 7

Bilhetes de Loteria Furtados

Salvador Blaso foi furtado nos bilhetes da Loteria Federal do Brasil, a extrair-se hoje, 25 do corrente. Tinham os bilhetes os ns. 00.937, 00.939, 21.140 e 21.141.

CHAVEIROS — BUZINAS — CORREIAS
22-6144 — MÉXICO, 98-A — MIL — 42-5563

DANTON JOBIM
ADVOGADO
Causas civeis e comerciais
AV. ERASMO BRAGA, 255
12.º andar - Sala 1204
(Esplanada)
Tels.: 42-7577 e 42-7413

DR. BELMIRO VALVERDE
VIAS URINARIAS
Comunica a seus amigos e clientes que reassumiu a sua clinica
Consultorio: — Edificio Porto Alegre. 11.º andar salas 1118/19, diariamente das 12 às 15 hs. R. Araujo Porto Alegre, 70.Tel. 22-0924

O SR. ANTHONY EDEN VISITOU, ONTEM, A CAMARA DOS DEPUTADOS

(Conclusão da 3ª pag.)

sas do general Flores da Cunha, dando-me calorosas boas vindas, que recebo como dirigidas não somente a mim como individuo, porem, ao representante da Camara dos Comuns da Inglaterra, ao membro do Parlamento Inglês.

Acho-me profundamente emocionado com o carinhosa acolhida a mim feita por ocasião desta visita. Desde o momento de minha chegada aqui senti que me achava entre amigos.

O general Flores da Cunha proferiu, ha pouco, palavras de elogio, rendendo justo tributo ao sr. Winston Churchill, palavras essas que lhe terei imenso prazer em transmitir por ocasião de meu regresso á Inglaterra, na proxima semana.

A amizade entre o Brasil e a Inglaterra vem de longo passado e eu me alegro de ter contribuido para essa amizade.

Tenho plena convicção de que este pais, o Brasil, será em breve chamado a fazer ouvir sua voz como parte, nos grandes negocios do mundo. O papel do Brasil aumentará cada vez mais de importancia e tenho certeza de que a sua influencia será benefica".

"No Imperio Britanico todos compreendemos que o povo brasileiro, povo deste país de imensas riquezas naturais, será certamente ouvido com autoridade no Conselho das Nações.

E confio em que o Brasil continuará conosco. Nunca esqueceremos a contribuição que nos levaram as forças Expedicionarias Brasileiras. E acontecimentos dessa natureza eriam amizade que sempre nos levará á vitoria.

"Devo dizer-vos, membro que sou do Parlamento britanico, que acredito muito e muito, na instituição do Parlamento e ele a salvaguarda das nossas liberdades. E é como membro do Parlamento britanico que eu vos saúdo.

Desejo a todos vós sucesso e boa sorte. Estou confiante de que a vossa amizade será um grande auxilio para o futuro do mundo. Juntos poderemos trabalhar para melhor compreensão entre as Nações.

Agradeço-vos a bondade e a atenção tidas para comigo".

CUMPRIMENTOS AO ESTADISTA INGLÊS

Após o discurso do sr. Eden, o presidente suspendeu a sessão por alguns minutos, a fim de que os parlamentares cumprimentassem o ex-premier inglês.

UM NOVO DEPUTADO

O sr. Honorio Monteiro comunicou a renuncia do sr. Vitorino Freire. Estando presente o suplente, sr. Benedito Freitas Diniz, o presidente convidou-o a prestar o compromisso regimental. O novo deputado tomou assento em sua bancada.

REPERCUSSÃO DO PLEITO EM S. PAULO

Continua o sr. Barreto Pinto a comentar a politica paulista. Antes de entrar, propriamente, no assunto, fez severas criticas ao ministro da Justiça por ter passado, em nome do presidente da Republica, um telegrama ao sr. Nereu Ramos, declarando-o que o Senado "deveria reunir-se impreterivelmente a partir do dia 24, para que os senadores cumprissem o seu dever". Em seguida, passou a comentar o caso politico de São Paulo. Teceu considerações sobre a derrota do dr. Mario Tavares e sobre a viagem do ministro da Guerra a São Paulo. Admitiu uma possivel intervenção federal naquele Estado, acentuando que os inqueritos contra os srs. Ademar de Barros e Ugo Borghi voltam a ter andamento. O orador foi vivamente aparteado pelos srs. Aureliano Leite, Euclides Figueiredo e Toledo Piza.

REBATENDO ACUSAÇÕES

O sr. Brigido Tinoco foi á tribuna para rebater as acusações contidas na entrevista do sr. Castro Guimarães, prefeito de Niteroi.

A ORDEM DO DIA

Com a presença de 125 deputados, passou-se á ordem do dia.

Foi encerrada a 3ª discussão do projeto 47-B, voltando o mesmo, com as emendas, á Comissão de Educação.

Encerrada a discussão do projeto n. 251.

Quanto ao projeto 83-B, o deputado Agostinho Monteiro prometeu apresentar substitutivo.

Encerrada a discussão do projeto n. 278 de 1946, que irá á Comissão de Finanças para dar parecer sobre a emenda. Encerrada a 2ª discussão do projeto 11-A, de 946, que irá para a Comissão de Imigração e Naturalização dar parecer.

A sessão foi encerrada ás 16 horas.

DOS ESTADOS

OS GAFANHOTOS VOLTAM AO ATAQUE FURIOSAMENTE

DA BAIA — Abrindo os festejos do Senhor do Bonfim, transferidos em face do pleito de domingo ultimo, realizou-se com grande entusiasmo popular a lavagem do templo do glorioso padroeiro dos baianos. Anunciase que o embaixador espanhol e sua esposa virão assistir aos grandes festejos do Senhor do Bonfim, em carater particular. A colonia espanhola prestará ao conde lloja grandes homenagens.

* * *

Passou por esta capital, com destino ao Mexico, o cientista brasileiro Silvio Torres, descobridor de uma vacina contra a aftosa, e que vai áquele país ajudar a combater o mal que está causando baixas entre a população bovina.

Falando à imprensa, o sr. Silvio Torres declarou que mostrará no Mexico como se fabrica a sua vacina. Acrescentou que não pode afirmar com certeza que é aftosa a doença que está exterminando o gado mexicano. Frisou que as acusações que pesam sobre o zebú brasileiro poderão ou não ter fundamento. Porem, acha impossivel que o nosso gado tivesse deixado o Brasil infectado.

DO RIO GRANDE DO SUL — O celebre bandoleiro Alziro Oliveira, autor de uma serie de crimes, roubos e assassinios em varios municipios do Estado, chegou preso a esta capital, a fim de ser recolhido á Casa de Correção. Tinha sido levado para S. Francisco de Assis, onde foi julgado por crimes cometidos na Fazenda dos Telheiros, sendo condenado a 90 anos de prisão. Antes Alziro fora levado para Rosario, onde foi igualmente sentenciado pelo assassinio de um fazendeiro. Recolhido agora á penitenciaria, ali cumprirá a longa pena que lhe foi imposta.

DE S. PAULO — Informam de Itatí, cidade paranese, que os gafanhotos voltaram a invadir aquela localidade, ameaçando as plantações. Os lavradores mostram-se preocupados com esse nova invasão dos acridios.

O Conselho Administrativo do Estado aprovou o ante-projeto de lei da Interventoria criando no Estado postos medicos.

DO PARÁ — A "Folha Vespertina" publica uma nota desmentindo os boatos de que o arcebispo Mario Vilas Boas tinha sido censurado pelo arcebispo Dom Jaime Camara, que tambem o teria chamado ao Rio, para prestar contas de sua atitude durante o recente movimento em torno das eleições do ultimo domingo.

Obstruido Um Trecho da Rio-Petropolis

Cerca das 18 horas, ontem, rolou uma barreira no quilometro 47 da rodovia Rio-Petrópolis. Em consequencia do acidente, o tráfego de automóveis e demais veiculos por aquela estrada ficou interrompido. As autoridades do Departamento Nacional de Estradas de Rodagem, logo que foram informadas do ocorrido, tomaram as providencias exigidas pela mesma. Uma grande turma de trabalhadores do referido Departamento esforça-se por desobstruir aquele trecho da Rio-Petrópolis.

Dr. Americo Caparica
Clinica Medico Cirurgica
Consult. R. Visconde do Rio Branco, 31 — Tel. 42-2056
Diariamente das 16 às 19 hs.
Res. Rua Paulo de Frontin, 103-2.º — Tel. 32-1875

PNEUS — CAMARAS DE AR
MÉXICO 98-A — MIL — 22-6144 — 42-5563

O SR. ADEMAR DE BARROS QUER

(Conclusão da 1.ª pag.)

cês depois do meu encontro com o presidente da Republica. Amanhã, pelas 9 horas, nós conversaremos á vontade.

NO GUANABARA

No Guanabara, logo depois de avistar-se com o presidente da Republica, o sr. Ademar de Barros insistiu na mesma tecla:

— Não tenho nenhum compromisso de ordem moral ou politica com o partido chefiado pelo senador Luiz Carlos Prestes e muito menos qualquer acordo secreto com o P.C.B. Devo, no entanto, acentuar que o meu proposito é governar com a colaboração de todos os partidos politicos.

A TERCEIRA ENTREVISTA

O sr. Ademar de Barros demorou-se cerca de uma hora na conferencia com o sr. Benedito Costa Neto.

O candidato dos comunistas ao governo paulista, que ao entrar para o gabinete disse aos jornalistas nada mais ter a acrescentar ao que declarara, depois da visita ao presidente da Republica, deixou o gabinete com o sr. Costa Neto cheio de novidades para os jornalistas que pacientemente esperavam o fim das conversações.

VEIO ORGANIZAR UM GRANDE PARTIDO

Logo de entrada o sr. Ademar de Barros declarou que veio ao Rio a fim de tomar as providencias iniciais para fundação de um grande partido de forças democraticas. Em Campos do Jordão, onde esteve em repouso devido ao esforço sobrehumano despendido na campanha eleitoral, pensou madurmente na extinção dos partidos "sloper", a fim de que o país contasse, apenas, com tres ou quatro organizações realmente fortes, capazes de apoiar um governo de maneira a permitir a esse mesmo governo trabalhar em beneficio do Brasil, sem pensar em politica. Os quadros brasileiros seriam, então, mudados dos que estão por ai, conservando-se o atualmente, para com por conta de administração.

EXCLUSÃO DO COMUNISMO

O Brasil ficaria, então, contando com um partido o, diz. Ademar, socialista, dois partidos conservadores, uma vez que os conservadores são sempre bastante, e um partido comunista. Seriam excluidos, assim, os partidarios de Prestes.

APOIADO PELO PRESIDENTE

Veio ao Rio para expor essas idéias ao presidente da Republica e ao ministro da Justiça. Das duas autoridades encontrou — disse — o maior apoio, bem como a declaração que já estavam pensando nisso mesmo.

AGRUPAMENTO DE CLASSES

O partido será baseado na idéia classista, uma vez que os partidos que se apoiaram nas forças da tradição foram fragorosamente derrotados, como se viu agora.

ELEITO 14 VEREADORES

(Conclusão da 1a pagina)

tantes, no entanto, resultam em diminuição e não em aumento, como aconteceu nas eleições de 2 de dezembro. Isto já representa melhoria na informação.

U.D.N. (24.306 LEGENDAS)

1 — Carlos Lacerda, 9.475 votos; 2 — Ari Barroso, 1.322; 3 — Adauto Lucio Cardoso, 1.081; 4 — Luiz País Leme, 802; 5 — Ligia Maria Lessa Bastos, 588; 6 — Eduardo Bartlett James, 474; 7 — Jorge de Lima, 419; 8 — Ereno da Silveira, 416; 9 — Bento Braga, 385; 10 — Tito Livio de Santana, 374.

P.C.B. (29.482 LEGENDAS)

1 — Pedro de Carvalho Braga, 2.500; 2 — Agildo Barata 2.400; 3 — Otavio Brandão, 1.192; 4 — Bacelar Couto, 1.000; 5 — Arcelina Mochel, 992; 6 — Coelho Filho; 7 — Aparicio Torelli; 8 — Cmpós da Paz Filho.

P.T.B. (22.831 LEGENDAS)

1 — João Luiz de Carvalho, 1.215; 2 — Crispim M. Fonseca, 1.173; 3 — Napoleão de Alencastro Guimarães, 974; 4 — João Alberto; 5 — Frota Aguiar.

A.T.D. (15.873 LEGENDAS)

1 — Osvaldo Moura Brasil, 3.565; 2 — Julio Catalana, 948; 3 — Tedim Barreto, 692; 4 — Valter Moreira, 538; 5 — Murilo Lavrador, 538.

P.R. (11.929 LEGENDAS)

1 — Benedito Mergulhão, 4.157; 2 — Luiz Gama Filho, 1.644; 3 — Sagramor de Scuvero, 1.510; 4 — Alvaro Dias, 905; 5 — Mercedes Dantas, 414.

P.T.N. (3.444 LEGENDAS)

1 — Leite de Castro, 330; 2 — Domingos Dangelo, 180; 3 — Trindade Figueira, 132.

P.R.D. (2.325 LEGENDAS)

1 — J. Souza Marques, 371; 2 — Walfrido Monteiro, 250; 3 — Artur Lins e Vasconcelos, 180.

PRP (2.819 LEGENDAS)

Jaime Ferreira, 233; Cotrim Neto, 137; Edgard L. Lemos, 20.

PDC (2.372 LEGENDAS)

Mourão Vieira Filho, 666; O. Rainho, 165; Felisberto Batista Teixeira, 165.

APURAÇÃO DE ONTEM

Foi o seguinte a apuração de ontem, até as 20 horas:

SENADORES:

Mario Ramos	18.821
João Amazonas	11.782
Heitor Beltrão	10.157
João Mangabeira	1.050
Antonio Bittencourt	101

LEGENDAS:

PCB	11.062
UDN	9.493
PTB	8.332
ATD	5.053
PR	4.300
PTN	1.103
PD	1.157
PRP	1.103
PDC	843
PRD	713
PSP	629
PSD	606

OS TRABALHOS DE ONTEM

Funcionaram ontem 37 juntas. Foram apuradas, até as 20 horas, 155 urnas. As 3ª e 4ª juntas apuradoras impugnaram, respectivamente, as urnas ns. 127 e 89, das 70ª e 32ª secções, ambas da 1ª Zona, por conterem sobrecartas a mais.

APURAÇÃO DE URNAS

O total de urnas do pleito de 19 do corrente é de 1.589. Tendo sido apuradas, até ontem, 512 ficam restando 1.077 cuja verificação requer, no minimo, dez dias. A apuração deste milhar de urnas ainda pode trazer surpresas.

VOTOS ESTRANHOS

A 37ª junta encontrou em uma sobrecarta, em vez de cedulas, uma folha de louro. A 29ª teve oportunidade de achar, fazendo vez de voto, uma longa carta que terminava com a seguinte frase: — "Homem, não ! Tem havido um voto para o famigerado "Zé da Ilha".

FISCAIS, ATENÇÃO !

O sr. Carlos Prestes esteve, ontem, visitando as juntas apuradoras. Em cada uma delas, ao entrar na sala o senador comunista, um dos que o acompanhavam gritava: — "Fiscais, atenção ! Senador presente !" — E os fiscais, auxiliares, delegados, estafetas e secretas comunistas levantavam-se imediatamente.

NADA DE TELEFONE

Noticiamos ontem que o presidente do Tribunal Regional Eleitoral solicitara, por escrito, á Companhia Telefonica, a instalação de um aparelho na sala de imprensa. A referida Companhia informou ao jornalista que lhe levou o ofício do desembargador Afranio Costa, que não podia atender a solicitação pois a imprensa não goza de prioridade, muito embora se tratasse de um serviço judiciario.

HOJE HA APURAÇÃO

Muito embora os serviços publicos tenham seu expediente encerrado no meio dia, inclusive o judiciario, funcionarão hoje, das 12 ás 18 horas, as juntas apuradoras. Sabe-se no entretanto, que algumas não se reunirão por falta de parte dos seus componentes.

CONTRA OS PEQUENOS

Em uma roda, um candidato a vereador pelo Partido Republicano Democratico, manifestava seu interesse pelas futuras eleições. Sinceramente, declarava que aprendera neste pleito a lição de que não há razão logica nem motivo politico para subsistirem pequenos partidos, cujos programas são identicos, apenas para enfraquecer as possibilidades eleitorais de todos. Apoiava o principio de que se deviam consolidar as forças politicas em 4 ou 5 partidos de expressão eleitoral, devendo-se processar entendimentos para fusão de partidos logo depois de terminada a apuração, enquanto a experiencia está bem presente na memoria de todos.

EDUCAÇÃO DO ELEITORADO

E' evidente a necessidade de se instruir o eleitorado, principalmente essa massa que não se filiando a partido algum, não mantem contato com os fatos politicos. Numa das urnas apuradas pela 10ª Junta, por exemplo, apareceu um eleitor da U.D.N. votando em Hamilton Nogueira e Azevedo Lima para senadores. Evidentemente, esse eleitor não faz parte do grupo de inconscientes que faz gracinhas, mas do grupo de inconscientes de boa vontade facilmente conquistavel.

UM RACISTA

Um eleitor, em urna apurada na 25ª Junta, escreveu uma longa declaração de principios contra o voto. Dentre as suas razões mais fortes, declarava que não podia aceitar representantes pretos numa assembléia legislativa.

O fato, porem, de haver sabotado a eleição, coloca-o paradoxalmente em pé de igualdade com os que colocaram nas sobrecartas cedulas do Zé da Ilha.

CONFRATERNIZAÇÃO

O candidato comunista Aparicio Torelli foi ontem surpreendido pelo professor Castro Rabelo em cordial troca de impressões com o candidato integralista Manuel Hasloeker. Tendo o professor Castro Rabelo, que é da Esquerda Democratica, lembrado ao procer perrepista o perigo de sofrer as sanções do artigo 13 do Estatuto do PCB, declarou que na instancia atual o PRP é um aliado dos comunistas, que dele esperam restos eleitorais para fazer um vereador.

Experimentava Uma Arma Quando Foi Ferido no Cranio

O menor Augusto Cesar de Araujo Soares, de 18 anos, residente á rua Ronald de Carvalho, 35, apto. 17, quando experimentava uma arma pertencente a Paulo de tal, querendo demonstrar que a mesma se encontrava descarregada, encostou-a á cabeça e premiu o gatilho. Havia ainda uma bala no tambor e o projetil atingindo o cranio do jovem, o feriu gravemente.

Socorrido por uma ambulancia foi conduzido ao Hospital Miguel Couto onde ficou internado após ser operado.

O menor faleceu a 1 hora.

AUTOMOBILISTAS
Regulagem técnica de carburadores e distribuidores de qualquer tipo de carro por SR. NELLO TOSARELLI competente técnico especializado — Serviço rapido e completo, no Posto de Gasolina do Tunel Novo em frente ao Club Botafogo. Posto 4 SR. FREDERICO.

TERMINOU A APURAÇÃO NO INTERIOR

Acrescentou que só depois de empossado no governo de S. Paulo trataria dos outros detalhes, não escondendo que prestará todo apoio ao governo do presidente Dutra.

Disse, tambem, que ontem terminou a apuração nas cidades do interior paulista, faltando, ainda, a apuração de grande parte das urnas da capital. As noticias que recebera na tarde de ontem informavam que a distancia que o separa do segundo colocado é de 80 mil votos.

AS ARTES

NOTÍCIAS DIVERSAS

Inaugura-se hoje, às 20,30 horas, á rua Domingos Ferreira, n. 59-A, em Copacabana, a Galeria de arte "Da Vinci".

● Demorou-se, ontem, algumas horas, nesta capital, em transito para Havana, pelo "clipper" da Pan American World Airways, o maestro Juan José Castro, um dos mais conhecidos diretores de orquestra do Teatro Colon, especialmente convidado a reger audição da Orquestra Sinfonica de Cuba. O destacado musico, que, em 1941, dirigiu a Orquestra Sinfonica da N. B. C., em Nova York, e teve saliente atuação no México, Uruguai e Peru, obteve, naquele ano, o Premio Europa, correspondente a uma viagem de aperfeiçoamento. Sua obra sinfonica "Allegro, Lento e Vivace", executada com exito em Londres, foi premiada pela Sociedade Internacional de Musica.

● Já no seu quarto ano vitorioso, a "Cultura Artistica de Petropolis" realiza amanhã, domingo, dia 26, às 10 horas da manhã, no Teatro D. Pedro, o seu 47.º Concerto que constará de um recital pela festejada cantora paraense Maria Helena Coelho, a mesma que foi muito apaudida no concerto inaugural da Cultura Artistica de Nova Friburgo no dia 15 p. p.. Ambas essas sociedades são iniciativas da conhecida professora Dona Alcina Navarro de Andrade. No concerto de amanhã em Petropolis, Maria Helena Coelho apresentará o seguinte programa:

Monteverdi, Lasciatemi morire; Marcello, Quella fiamma che m'accende; Campra, Charmant Papillon.

II

R. Hahn, L'heure exquise; Debussy, Romance; Ravel, Tout gai; Fauré, Adieu; Chausson, Le temps des Lilas.

III

R. Hageman, Do not go my love; Turina, Cantares; M. Sandoval, Sin tu amor; Mignone, O doce nome de você; Valdemar Henrique, Senhora Dona Sancha; Ao piano: Guilhermina Cerveira.

● Inaugurou-se, no Museu de Belas Artes, a exposição de pintura a óleo do artista Francisco de Paula. São 80 telas bem faturadas, de muito gosto artistico e que estão atraindo e merecendo a curiosidade e os aplausos dos amantes das belas artes. Esta é a terceira exposição do autor, que em sua segunda mostra já nos dera uma interessante coleção de aquarelas, acolhida com muito exito.

● Chegou ao Rio o coreografo Igor Schwezoff, que esteve aqui, em 1945, quando dirigiu e apresentou a temporada oficial de bailados, do Teatro Municipal, conquistando os aplausos da critica e do publico.

Contratado pelo produtor cinematografico Milton Rodrigues, Schwezoff deverá dirigir o "Ballet da Juventude", desenvolvendo-o e transformando-o mais tarde em entidade de carater nacional, sob o patrocinio da União Nacional dos Estudantes e Federação Atlética de Estudantes, entidades patrocinadoras de movimentos a favor da difusão da arte da dansa, entre os brasileiros.

● Londres (B. N. S.) — Os criticos musicais londrinos elogiam calorosamente a notavel performance do famoso pianista chileno Claudio Arrau, ora em "tournée" artistica pela Grã-Bretanha. Referindo-se ao recital por ele dado no Royal Opera House de Covent Garden no dia 19 do corrente, diz um desses criticos após descreve-lo como um perfeito "virtuoso" do piano: "Arrau apresentou um programa, no qual foram explorados os mais altos pontos da técnica do piano. O programa incluia musica de Brahms, Paganini, Ravel, Debussy e Poulenc, e todos ele interpretou com facilidade, beleza e graça, triunfando sobre todas as dificuldades. A interpretação de peças francesas, entre as quais figurava, a "Ondine" e "Alvorada" de Ravel, impressionou particularmente o grande publico reunido para ouvi-lo".

Um comentarista do "News Chronicle", descrevendo como o grande pianista chileno conseguiu suspenso por duas horas o auditorio composto de mais de dois mil aficionados à boa musica, assim se expressa por sua vez: "Sua interpretação das "Variações" de Brahms sobre um tema de Paganini foi magnifica. Suas interpretações de Debussy e Poulenc foram marcadas por uma grande sensibilidade poética. O auditorio reclamava-o continuamente, desejoso de ouvi-lo mais e mais. Os aplausos eram constantes. Foi, pode-se afirmar, uma verdadeira consagração ao notavel pianista.

Nesta fotografia vemos a cantora Violeta Coelho Ne to de Freitas — (Foto — Sombra) —

O CINEMA

"KISMET". MILIONARISSIMA VISÃO DA LENDARIA BAGDA' DE OURO E ESMERALDA...

Marlene, em "Kismet", que os 3 cines Metro vão apresentar

"Kismet", que os cines Metro vão apresentar quinta-feira proxima, que tem Ronald Colman com Marlene — sensação! — que tem direção de William Dieterle e que é fascinante, bizarro e opulento como o mais fascinante, bizarro e opulento conto das mil e uma noites é talvez a fantasia mais arrojada encenada até hoje em qualquer estudio cinematografico. A Metro-Goldwyn-Mayer deu-lhe todos os recursos de seus estu-estudios e sua encenação é um primor de estesia e engenho.

"OS TRES MOSQUETEIROS"

Obteve grande sucesso a estréia de "Os tres mosqueteiros" verificada ontem, nos cinemas Plaza, Parisiense, Astoria, Olinda, Ritz, Star e Primor!

Esse filme, que é uma produção de Miguel M. Delgado para a "Posa Films" do México, "estrela" o incomparavel Cantinflas, o comediante numero um do cinema azteca e é uma satira irresistivel do conhecido romance de Dumas".

Os "fans", que estavam ansiosos por conhecer o grande artista mexicano, não ficaram decepcionados: Cantinflas soube corresponder muito bem á expectativa do publico. E esta é mais uma razão para que vocês assistam "Os Tres Mosqueteiros", que a RKO RADIO apresenta.

"ALMAS REBELDES" E "UM EXPEDICIONARIO EM PARIS"

Joan Crawford e Clark Gable estão nos Metros Tijuca e Copacabana, em "Almas Rebeldes" uma re-apresentação digna de nota.

No Metro-Passeio está "Um expedicionario em Paris", com Robert Walker, Jan Porter e Keenan Wynn.

AGRADA EM CHEIO

Sexta-feira proxima os cinemas Plaza, Parisiense, Astoria, Olinda e Star começarão a exibir "Duelo Romantico", original e divertida comédia Paramount que tem como principais interpretes Barbara Stanwick, Robert Cummings, Diana Lynn, Patric Knowles e Robert Benchley.

"ROSANGELA" E "BELEZA INDOMAVEL", DOIS PROXIMOS SUCESSOS DA FOX

Na proxima segunda-feira a 20th Century-Fox lançará mais dois brilhantes sucessos desta temporada de verão.

O Odeon apresentará "Rosangela", magnifica produção mexicana que tem como estrelas a notavel triunfadora de "Santa", Esther Fernandez e o garboso galã Antonio Badu', vivendo uma historia de grande dramatismo e intensidade.

"Rosangela" é a versão cinematografica de "Cantaclaro", notavel novela de Romulos Galegos, o primeiro escritor da Venezuela.

O Palacio exibirá "Beleza Indomavel", um encantador romance de amor, com Mona Freeman, Richard Denning e Evelyn Ankers.

Filme cheio de deliciosa simplicidade, vai de certo agradar em cheio graças á felicidade de sua realização.

"FANTASMAS ENDIABRADOS"

Esta comédia de Abbott e Costello é uma historia de fantasmas imaginada unicamente para fazer o publico rir e podemos garantir que o espectador sai do cinema satisfeito.

A historia começa em 1780, num solar perto de Nova York, onde o chefe da casa está conspirando contra o governo. Marjorie Reynolds, uma linda criatura, está noiva do conspirador, mas não concorda com o modo de proceder de seu noivo e por isso vai com Costello desmascarar a cons

Lou Costello em uma cena de "Fantasmas Endiabrados", filme da Universal, com Abbott & Costello". Binnie Barnes, Marjorie Reynolds e outros

piração porem ambos são presos como traidores, mortos, os corpos são [illegible] e condenados a vagarem no mesmo lugar, o que acontece durante 100 anos.

Neste meio tempo, o mesmo Bud Abbott, que naquele tempo era mordomo do solar, já nesta incarnação é um advogado que está tratando de escritura da casa e não é preciso dizer que ele passa mil e uma amolações com os fantasmas de Costello e Marjorie, até que Costello consegue provar que não foi traidor.

"Fantasmas endiabrados" será apresentado na proxima segunda-feira, nos cinemas São Luiz, Vitoria, Rian e Carioca.

Exposições

ARTE BELGA ANTIGA — No Ministerio da Educação.

FERNANDO ALVES LEITE, na Galeria Michel Couturier.

ARTE FRANCESA — na Galeria Laubisch Hirth.

ARNALDO BARBOSA — no Liceu de Artes e Oficios.

ARMAND GROSZ, na A. B. I.

ARTE DECORATIVA — No salão da exposição do Copacabana Palace Hotel (mosaicos, obras de marchetaria em marmore, gravação em metais preciosos, trabalhos em ceramica e alguns quadros).

SERGE IVANOFF, no Hotel Gloria.

Perdidos e Achados

— CARTEIRA DE ESTRANGEIRO — Quando transitava pela estrada Senador Camará, no E. do Rio, o sr. José Joaquim de Abreu, residente á estrada Carlos Sampaio s. n., perdeu a sua carteira de estrangeiro, contendo diversos documentos, inclusive uma nota promissoria.

— MOLHO DE CHAVES — No percurso da rua Riachuelo á Praça Paris, o sr. João Nickel, residente á rua André Cavalcanti, 108, perdeu um molho de chaves.

— TITULO ELEITORAL — O titulo eleitoral de n. 5.062, de Senoval Gomes, foi encontrado pelo sr. Nilo Rosa da Silva. O documento está na redação deste jornal, á disposição do interessado.

DIA ASTROLÓGICO

HOJE, 25 — Marte entra em Aquario. Pode viajar e ativar negocios

ACONTECERA' HOJE AO LEITOR

Seguem-se as possibilidades felizes ou não, de hoje, para os leitores nascidos em quaisquer dia mês e ano nos periodos abaixo:

PARA OS NASCIDOS

ENTRE 22 DE DEZEMBRO E 20 DE JANEIRO: — Manhã favoravel. A tarde será de apreensões e dificuldades financeiras. 9 10 e 11; 22, 31 e 40 (horas e numeros).

ENTRE 21 DE JANEIRO E 18 DE FEVEREIRO: — Bom para tratar de casamento, negocios juridicos e de imoveis. (Compra e venda). 12, 13 e 14; 21, 31 e 41. (horas e numeros).

ENTRE 19 DE FEVEREIRO E 20 DE MARÇO: — Brigas com o outro sexo e promessas irrealizaveis. 1, 2 e 3; 10, 11 e 30. (horas e numeros).

ENTRE 21 DE MARÇO E 20 DE ABRIL: — Lutas interiores e palquismo e contrariedades com parentes. 4, 5 e 6; 31, 32 e 42. (horas e numeros).

ENTRE 21 DE ABRIL E 22 DE MAIO. — Favores do outro sexo e promessas de negocios para o futuro. 1, 2 e 3; 10, 11 e 30. (horas e numeros).

ENTRE 22 DE MAIO E 21 DE JUNHO: — Tempo perdido e resoluções negativas. 16, 17 e 18; 61, 71 e 81. (horas e numeros).

ENTRE 22 DE JUNHO E 22 JULHO: — Dia venturoso com soluções de negocios lucrativos e surprezas agradaveis. 19, 20 e 21; 13, 14 e 24. (horas e numeros).

ENTRE 23 DE JULHO E 23 DE AGOSTO: — Saude abalada e negocios insoluveis. 22, 23 e 24; 11, 12 e 13. (horas e numeros).

ENTRE 24 DE AGOSTO E 22 DE SETEMBRO: — Negocios pouco praticos e tibiezas nas ações. 9, 11 e 13; 36, 47 e 55. (horas e numeros).

ENTRE 23 DE SETEMBRO E 22 DE OUTUBRO: — Chance nos empreendimentos e triunfos sociais. 12, 14 e 18; 21, 23 e 37. (horas e numeros).

ENTRE 23 DE OUTUBRO E 22 DE NOVEMBRO: — Negocios paralizados e confusão psiquica. 13, 15 e 17; 31, 51 e 71. (horas e numeros).

ENTRE 23 DE NOVEMBRO E 21 DE DEZEMBRO: — Simpatias populares e empreendimentos bem sucedidos. 11, 15 e 17; 51, 65 e 80. (horas e numeros).

MUDANÇAS
GUARDA MOVEIS
COPACABANA
dir ex-aux. de Leandro Martins
47-3232 — 47-0097

Não se esqueça

NO TESOURO NACIONAL

Na proxima segunda-feira será iniciado o pagamento do funcionalismo publico, referente ao corrente mês.

A pagadoria do Tesouro efetuará o pagamento do pessoal do Ministerio da Fazenda e suas repartições e dos orgãos subordinados á presidencia da Republica.

O Tesouro destacará ainda pagadores para realizar o pagamento nos varios ministerios, Senado e Camara dos Deputados, obedecendo uma tabela já organizada.

Aqueles que deixarem de receber nos dias designados somente poderão fazê-lo dias depois nos guichets da Pagadoria do Tesouro Nacional.

NA PREFEITURA

CAIXA REGULADORA

Será feito hoje, das 9 às 14 horas, o pagamento das seguintes propostas de emprestimos, na importancia total de Cr$ 64.220,00, de emergencia:

MATRICULAS:

14323 — 24720 — 269 — 837
1087 — 1518 — 2894 — 7200
9033 — 12478 — 13809 — 14918
19175 — 19434 — 20450 — 22245
23827 — 28387 — 28614 — 28760
28830 — 31612 — 40127.

AVISO: — A fim de facilitar o serviço, evitando aglomerações desnecessarias, a partir de segunda-feira, 27 de janeiro, até ulterior deliberação, o pagamento de emprestimos será efetuado de 11,15 às 15 horas e o recebimento de propostas de 15 às 18 horas.

O TEATRO

"HOMEM, NAO!" NO RECREIO

Mais uma vez a companhia do Teatro Recreio vai tirar de cena uma peça em pleno apogeu. Trata-se da revista burleta que Freire Junior e Paulo Orlando escreveram e Valter Pinto montou de forma diferente. Em "Homem, Não!" o publico vibra com as atuações de Oscalto, Valter Avila, Violeta Ferraz, Margot Louro, Pedro Dias, Mara Rubia, João Fernandes e Iracema Corrêa. Hoje haverá matineé ás 15 horas.

A MENTIRA TEATRAL

Procopio vai parar com as reprises este ano.

VOCE SABIA

que Isa Rodrigues é paulista nascida na capital bandeirante?

COISAS QUE INCOMODAM

A elegantissima casaca do Delfim Gomes.

O FILME DE HOJE

METRO PASSEIO — "Um expedicionario em Paris" — Duque.

O COMENTARIO DA NOITE

— Que tal o José de Alencar como cenarista? — indagou o Miranda Reis do Carqueja na estréia do Rival.

— Gosto mais dele como romancista — respondeu, incontinenti, o simpatico critico e esportista do "Jornal do Comercio".

Reuniões

LIGA ESPERANTISTA BRASILEIRA — A Liga Esperantista Brasileira realizará, hoje, às 16 horas, na séde social (praça da Republica, 54), a sua primeira assembléia geral ordinaria deste ano, na qual, de acordo com os estatutos estarão representados os grupos esperantistas desta capital e dos Estados.

STANDARD PHONIC DRILL CLUB — Em prosseguimento dos exercicios de fonetica, de 30 minutos, que abrem as sessões semanais nesse clube de conversação em inglês, será levada a efeito na reunião de hoje, mais uma audição dos poemas de Longfellow, "A psalm of life", em gravação de discos por Donald Crisp.

Após duas audições dos discos, será feita a leitura dos poemas, pelos associados, sob a direção do prof. Alfred H. Palmer.

Dr. Emygdio F. Simões
DO HOSPITAL DO SERVIDOR DA PREFEITURA
Clinica Geral — V. Urinarias
Rua General Caldwel, 310
Tel. 22-0222 — Das 17 ás 19

Cartaz do Dia

CINEMAS

CAPITOLIO — (Sessões Passatempo) — "Tesouro sem ouro" (Desenho) — "A ilha de Tabu" (Musical) — "O porto fantasma" (Seriado) — "Cuidado que a vista engana" (Miniatura) — "Jornais internacionais".

S. CARLOS — "Redenção", com Rosita Moreno, ás 2 — 4 — 6 — 8 e 10 horas.

IMPERIO — "Aventura", com Clark Gable e Greer Garson, ás 2 — 4 — 6 — 8 e 10 horas.

METRO PASSEIO — "Um Expedicionario em Paris", com Robert Walker, ao meio-dia — 2 — 4 — 6 — 8 e 10 horas.

ODEON — "A vida é um tango", com Hugo Del Carril ás 2 — 3.40 — 5.20 — 7 — 8.40 e 10.20 horas.

PALACIO — "A mulher e a mentira", com George Brent e Lucille Ball, ás 2 — 4 — 6 — 8 e 10 horas.

PATHE' — "Dinheiro Perigoso" e o "Transviado", ás 2 — 4.45 — 7.30 e 9.05.

PLAZA — "Os Tres Mosqueteiros", com Cantinflas — ás 2 — 4 — 6 — 8 e 10 horas.

PARISIENSE — "Os Tres Mosqueteiros", com Cantinflas — ás 2 — 4 — 6 — 8 e 10 horas.

REX — "Sonhos dissipados" e "Divida de sangue", ás 2 — 4.50 — 7 — 8.40 — e 10.20 horas.

S. LUIZ — "A Irresistivel Salomé", com Yvonne De Carlo, ás 2 — 4 — 6 — 8 e 10 horas.

VITORIA — "A Irresistivel Salomé" com Yvonne de Carlo", ás 2 — 4 — 6 — 8 e 10 horas.

METRO TIJUCA — "Almas Rebeldes", com Clark Gable e Joan Crawford — ás 2 — 4 — 6 — 8 e 10 horas.

METRO COPACABANA — "Almas Rebeldes", com Clark Gable e Joan Crawford — ás 2 — 4 — 6 — 8 e 10 horas.

IPANEMA — "No Trampolim da Vida", com Cléa Marques — ás 2 — 4 — 6 — 8 e 10 horas.

ROXI — O mesmo do Palacio.

ASTORIA — OLINDA — RITZ — STAR — "Os Tres Mosqueteiros" — A's 2 — 4 — 6 — 8 e 10 horas.

AMERICA — O mesmo do Palacio.

CARIOCA — O mesmo do São Luiz.

RIAN — O mesmo do São Luiz.

REPUBLICA — Na tela: "Guerra e Paz" — No palco: ás 4 — 7 e 10 horas — Numeros variados.

TEATROS

REGINA — "Mademoiselle", comédia, ás 16 e 21 horas.

SERRADOR — "Arranha-céu", comédia, ás 16, 20 e 22 horas.

RIVAL — "O garçon do casamento", comédia, ás 16, 20 e 22 horas.

RECREIO — "Homem não!", burleta, ás 16, 20 e 22 horas.

CARLOS GOMES — "Eu quero é rosetar", revista, ás 16, 20 e 2 horas.

A SOCIEDADE

O Pintor Ficou

Jacinto de Thormes

A's cinco horas em ponto o pintor Serge Ivanoff recebeu o seu primeiro convidado, e ás 8 e meia ainda estava na função de receber.

Foi um sucesso artistico esta primeira e unica exposição do sr. Ivanoff, que expondo alguns dos seus quadros, demonstrou a técnicos e leigos ser um magnifico pintor, um pintor internacional sem ser perdidamente classico, a ponto de não merecer o elogio dos modernos em funcionamento.

Presentes o embaixador da França, os embaixadores do Uruguai, os embaixadores do Canadá e os embaixadores dos Estados Unidos. As senhoras Leite Garcia, Cardoso Martins, José Cortez, Sarah Liberal, Delamare, Michel Smilovici, o sr. Fernando Valentim e senhora, sr. Jacques Cingery e senhora, o sr. Robert Singery e senhora, o sr. Ari de Castro e senhora, o sr. Gregorio de Medina e senhora, a senhora Washington de Souza, as senhoritas: Margarida Lopes de Almeida, Ernestina Bento Coelho, Misabel Pedrosa, Dinah Cardoso Martins, os senhores Leopoldo Gottuzo, Manuel Santiago, Raul Pedroza, Vladimir Krivoutz, Paulo Bittencourt, Gilberto Trompowsky e muitas outras pessoas.

E' assim, pois, que um pintor pode, com uma simples apresentação de poucos quadros, alguns retratos, como os do embaixador Caffery, sr. Guilherme Guinle, senhora Delamare. Algumas naturezas mortas, composições e desenhos.

Foi-se o pintor Serge Ivanoff, mas por simpatia, e tudo o mais, o pintor Serge Ivanoff ficou.

ANIVERSARIOS

Fazem anos hoje:

SENHORES: — Guilherme Guinle; Fernando Vidal Leite Ribeiro; Dante Virgiani; Mario Lopes de Castro; Renato de Paula e Amadeu Rodrigues, funcionario do DIARIO CARIOCA.

MENINA: — Vera Maria, filha do dr. Roberto Pereira.

CASAMENTOS

—— Hoje, da senhorinha Catarina Chagas com o sr. José da Costa Quintas. Será padrinho do civil o coronel Olopecio Daemon e madrinha a sra. Maria Antonieta Daemon.

—— Hoje, ás 10 horas, na 10ª Pretoria, da senhorinha Rita Muniz Rios com o sr. Ademar Alfeu Cunha. Testemunharão o ato os srs. Moacir Fonseca e Antonio Luiz da Cunha.

—— Realiza-se, hoje, o enlace matrimonial da senhorinha Olga da Silva Fernandes, filha da viuva Araci da Silva Fernandes, com o dr. Augusto José do Nascimento, filho do sr. Augusto José do Nascimento e da sra. Maria Julia do Nascimento. O ato civil terá lugar, ás 9 horas, no Pretorio, tendo como testemunhas, os srs. José da Silva, Jocelyn da Silva e Roberto Melo. No ato religioso, ás 17 horas, na igreja do Santissimo Sacramento, serão testemunhas os srs. Arlindo Prudente e a sra. Asperola Fernandes.

—— Hoje, o da senhorinha Margarida Aparecida de Oliveira, filha da viuva Alice de Oliveira, com o sr. Douglas Fernandes, filho da viuva Araci da Silva Fernandes. O ato civil efetuar-se-á, ás 9 horas, no Pretorio, tendo como testemunhas os srs. José Augusto de Arruda e Jocelyn da Silva. A cerimonia religiosa terá lugar, ás 17 horas, na igreja do S. S. Sacramento, á Avenida Passos, e servirão como padrinhos o srs. Herivelto Martins e sra. Dalva de Oliveira Martins.

FESTAS

OLIMPICO CLUBE — Hoje, das 18 ás 20,30 horas, sorvete dançante.

CENTRO MINEIRO — Hoje, festa carnavalesca oferecida ao quadro social pelo Clube Internacional de Regatas.

BODAS DE PRATA

Por completarem 25 anos de casados, o sr. José Marcelino de Castro Marçal e sra. Adelina Rodrigues Marçal, suas filhas Darcila e Silvia mandam celebrar missa em ação de graças, ás 11,30 horas, na igreja de Santana. Nessa mesma ocasião, será realizado o casamento da filha do casal, senhorinha Darcila Rodrigues Marçal, com o sr. Bernardino Teixeira Alves.

CINEMA NA A. B. I.

Realiza-se amanhã, ás 10 horas, no Auditorio da Associação Brasileira de Imprensa, a sessão cinematografica infantil para os filhos dos associados.

COMEMORAÇÕES

Em comemoração a data da fundação da Cidade de São Paulo, o Centro Paulista realizará hoje, em sua sede, uma festa de gala. A solenidade que terá lugar ás 22 horas.

FORMATURAS

Na segunda-feira, ás 16 horas, será realizada, no Salão de Conferencias do Serviço de Informações Agricolas, do Ministerio da Agricultura, a cerimonia da colação de grau dos alunos que concluiram em 1946, o curso da Escola Nacional de Veterinaria.

O paraninfo é o professor Paulo Dacorso Filho.

VIAJANTES

Passageiros embarcados no Rio em aviões da Cruzeiro do Sul para São Paulo: — Maximo Bastian — Clotilde Cordeiro — Teofilo Cordeiro — Maria Rosa Gabriela Cordeiro de Almeida — João Cordeiro de Almeida — Abraam Brickman — James Douglas Campbell — Moisés Pietrydowski — Arturo Apolinario — Carlos Nielebock — Marie Amedea de Sion — Sadoc Balthazar de Melo e Silva — Kazurko Yamamoto — Cicero Mendes — Marina Ortiz Mendes e Barbara Maria Mendes.

Para Salvador: — Flavio de Oliveira Carvalho — Aldenor Silveira Duarte — Alice Maria Dourado Falcão — Luiz Oscar Dourado Falcão — Marilia Dourado Falcão — Elvira Luiz Castro Lima — Carlos Eduardo Rios — Maria Candida Castro Lima Rios — Lucia Viana Guedes — Silvio Vilar Guedes — Peonia Viana Guedes — Maria da Gloria Paula e Afonso Pereira.

Para Recife: — Roberto Milward de Andrade — Brasilito Reyneau Baptistella — Moacir Tavares Rodrigues dos Anjos — Maria Luiza dos Anjos — Alberto Boller e José Barreto de Oliveira.

Para Manáus: — Emilia Bugalho de Medeiros — Maria Hermelinda Pedrosa Medeiros — Valdir Pedrosa de Medeiros — Valdir de Medeiros — Joachim Klarnet — Claudio Bandeira de Melo — João Colares Mota — Rafael Barbosa de Amorim.

Embarcados pela Air France para Paris: — Henri Nebenzant — Etienne Dennery e Mohamed Amine El-Reslan

—— Para São Paulo, pelo avião da linha paulistana da Panair do Brasil, ontem seguiu o abade d. Tomaz Keller, O. S. B., abade do Mosteiro de São Bento do Rio de Janeiro.

ENTERROS

Foram sepultados ontem:

—— No cemiterio da Ordem Terceira de São Francisco da Penitencia, ás 16 horas, da sra. Olga Penalva da Costa Junior.

—— A's 17 horas, no cemiterio de São João Batista, o dr. Raul Veiga.

MISSAS

Serão celebradas hoje:

—— A's 8,30 horas, a sra. Elisa Afonso, na matriz da Candelaria.

—— Da sra. Manoela Vidal da Cruz, serão ás 11 horas, no altar-mór e nos de Nossa Senhora das Dores e Nossa Se-

(Conclui na 7ª pag.)

SOCIAIS

(Conclusão da 6ª pag.)

nhora da Conceição da igreja de São Francisco de Paula.

—— No altar-mor da igreja de Nossa Senhora da Conceição e Boa Morte, ás 10 horas, da sra. Olga Ferreira.

—— No altar de São Francisco do Convento de Santo Antonio, no Largo da Carioca, ás 7,30 horas, de Jorge de Carvalho Kleine, filho da senhora Maria da Gloria de Carvalho Kleine.

—— Do professor Alfredo de Lima e Castro, ás 9 horas, na igreja de Santa Terezinha, no Tunel Novo.

—— Na igreja de Nossa Senhora do Saleto, em Cucumbi, ás 9,30 horas, do sr. José Carpinteiro Castro.

—— Do sr. Osvaldo Castano de Araujo, ás 9,30 horas, no altar-mor da igreja do Rosario.

—— No altar-mor da Catedral Metropolitana, ás 10 horas, do sr. Gilbert Gomes Rosa Portugal.

—— Da sra. Delina Teixeira Pinto, ás 9,30 horas, no altar-mor da igreja de Nossa Senhora da Lampadosa.

Doenças da pele

Sifilis, eczemas, varizes, ulceras das pernas, verrugas, espinhas, furunculos, micoses — Eletroterapia

Dr. Agostinho da Cunha — [illegible] — ASSEMBLÉIA, [illegible] — TEL. [illegible]

GINASIO LUIZA DE CASTRO
INSPEÇÃO FEDERAL
Aceitam-se transferências para o Curso Ginasial, Curso Intensivo de Admissão para o Instituto de Educação, Pedro II, Colégio Militar e Ginásios.
RUA BARÃO DE MESQUITA, 380 — Tel.: 48-4588

O ENSINO

Não Serão Prejudicados os Ginasianos

Despacho do Ministro da Educação Sobre a Aplicação da Lei Que Cancelou as Notas Em Trabalhos Manuais

Tendo a lei n. 6, de 19 de dezembro de 1946, mandado cancelar as notas atribuidas, naquele ano letivo, aos alunos da 1.ª e 2.ª serie do curso ginasial na disciplina "Trabalhos Manuais", varios interessados pediram ao ministro da Educação a não aplicação daquela lei aos alunos que já haviam sido beneficiados com as notas da disciplina em questão, alegando direito adquirido em face da legislação anterior á promulgação da citada lei.

O ministro Clemente Mariani, despachando o processo referente ao assunto, exarou o seguinte despacho:

"Apenas se admitindo a retroatividade da lei quando benefica, o principio do paragrafo primeiro do art. 1 da lei n. 6, de 19 de dezembro de 1946, somente se aplica aos que forem por ele beneficiados. Publique-se, para conhecimento dos interessados".

CURSO DE CONSTRUÇÃO AERONAUTICA

Estão abertas desde o dia 20 até o dia 30 do corrente mês, as inscrições para o curso de Construção Aeronautica a ser lecionado na Escola Técnica Nacional, do Ministério da Educação, Avenida Maracanã, 229, do acordo com o decreto-lei n. 4.073 de 30-1-42, sobre o Ensino Industrial no país.

Orf-Léne
NÃO MANCHA
e tinge melhor o
Cabêlo Branco

E' o produto que supera e que melhor o tinge: em LOURO-OURO, OURO-EM-FOGO, VERMELHO-FOGO, ACAJU-FORTE, PRETO e PRETO-AZULADO e ainda em todas as côres naturais e da moda.
A' venda nas Drogarias, Farmacias e Perfumarias. E' um produto do
AMÉRICO Tel. 25-2837

Aumentou o Trafego da Aviação Comercial Brasileira

Tendo em conta os progressos que a aviação brasileira vem alcançando não só nas linhas brasileiras para Africa e Europa, a administração da Panair do Brasil resolveu ampliar as suas linhas inauguradas em abril do ano passado, entre o Rio e Londres, com escalas Dacar e Lisboa e Paris, foram em setembro para Roma, registrando-se no momento, estendê-las ao Oriente Próximo, com escalas no Egito e Libano.

SATANAZ

Os apelidos, as alcunhas, nem sempre correspondem, perfeitamente, ás pessoas que os têm. Raros são os casos em que, de fato, os cognomes se ajustam aos individuos. Na sua maioria os apelidos ou os vulgos se prendem a um fato e daí não terem relação alguma com a pessoa fisica ou moral. O meu prezado consocio Antonio Veloso tem o apelido de "K. Nôa". Mesmo escrito assim, de modo arrevezado, fará supor a quem ler ou ouvir esta estapafurdia alcunha que o munitivo Veloso tenha algo que se relacione com uma embarcação. Não o tem, entretanto. Nem sequer "anda na agua".

• • •

Agora, mesmo, os jornais falam de um tal "Zé da Ilha" que pelo seu vulgo deveria ter seu "habitat" na Ilha do Governador, na Fiscal ou mesmo na de Paquetá, onde a escritora Raquel de Queiroz fez o seu Buen. Nada disso, o famoso "Zé da Ilha" vivia nos morros do Querosene, Mangueira e Pindurassaia. E a unica vez em que se viu cercado foi agora, recentemente. Não por agua, como verdadeira ilha geografica, mas por policiais comandados pelo meu tambem prezado amigo, comissario Atila Santos. Rarissimos, portanto, são os casos em que os apelidos estão certos, "a calhar", como dizem os lusos.

• • •

Ontem, por mero acaso, travei relações com o cronista carnavalesco da "Tribuna Popular". O Wagner apresentou-me o seu companheiro de redação dizendo tão somente: "Este é o Satanaz". Ao ouvir tal palavra benzi-me discretamente e fiquei atemorizado. Minutos depois todo o receio, o temor que o nome me havia causado, desaparecera. O "Satanaz" revelava-se um rapaz distinto, gentilissimo. E minha maior surpresa foi quando, desejando acender um cigarro, lhe pedi fosforos. Ele, o "Satanaz", elegantemente, respondeu-me: "Me desculpe, não tenho fosforos. Não tenho fogo". Pela primeira vez vi "Satanaz". E [illegible] não tinha fogo.

JOTA EFEGÊ

CARNAVAL

FESTAS ANUNCIADAS

CLUBE DOS DEMOCRATICOS

Os "carapicús" iniciam hoje os festejos comemorativos do seu 80.º aniversario, os quais obedecerão ao seguinte programa: Ás 10,30 horas, solene missa votiva no altar-mór da igreja de Santo Antonio dos Pobres (rua dos Invalidos); ás 21 horas no "Castelo" — "Porto de Honra" á imprensa e ao quadro social; ás 22 horas, inauguração do busto do grande presidente perpétuo Alfredo Alves da Silva, das 23 ás 4 horas do dia 26 do corrente — Grande baile de gala. Amanhã, domingo — Noite dançante das 21 ás 24 horas.

CLUBE DOS FENIANOS

O Grupo Você Vai solenizará a passagem de seu 24.º aniversario de fundação realizando hoje um estupendo baile no "poleiro", das 23 ás 4 horas da manhã. E, em meio dessa festa, ás 24 horas, homenageará a Associação dos Cronistas Carnavalescos oferecendo-lhe uma riquissima flamula.

A FESTA DE HOJE NA A. A. BANCO DO BRASIL

A primeira festa de Carnaval da AABB será realizada hoje, em sua séde social, a partir das 22 horas. Essa festa carnavalesca será dedicada aos aniversariantes de janeiro, animada por um conjunto musical selecionado que apresentará as primeiras composições do Carnaval de 1947.

Os associados terão ingresso mediante apresentação da carteira social e recibo em vigor.

Traje de passeio ou fantasia.

GRUPO DOS INDEPENDENTES

Promete alcançar um sucesso sem par a festa de hoje nos salões dos renitentes foliões que habitam agora os salões majestosos do antigo Centro Galego, á rua do Rezende. Os dirigentes do vitorioso Grupo no intuito de proporcionar aos carnavalescos uma noitada de entusiasmo e alegria, organizaram um programa que encerra tudo que se possa desejar numa tertulia carnavalesca. Um infernal jazz especialmente contratado dará a nota alegre, executando um repertorio das ultimas criações musicais.

CARNAVAL NO INTERNACIONAL DE REGATAS

Promete um sucesso sem precedentes o Carnaval que o Clube Internacional de Regatas vem preparando para este ano. A comissão dirigida pelo diretor social está ultimando os ultimos preparativos para a ornamentação dos salões alvi-rubros. Hoje, sabado, será iniciado o programa de Carnaval, com o formidavel "Grito de Carnaval" que terá inicio ás 21 horas e terminará ás 2 horas da madrugada.

Este baile será em homenagem aos Clubes São Cristovão e Centro Mineiro e dedicado ao nosso valoroso quadro social, cuja presença solicitamos para maior brilhantismo desta festa. O ingresso dos senhores associados far-se-á mediante a apresentação da carteira social e do recibo n. 1.

TEXACO CLUBE

nosso valoroso quadro social.

Em comemoração á sua fundação o Texaco Clube fará realizar uma festa carnavalesca hoje, nos salões do 2.º andar do Edificio Metro. Devido a animação reinante entre os seus associados pela iniciativa tomada pelo Texaco Clube, dando o "grito de carnaval" nos seus salões e ainda por ter contratado uma ótima orquestra, não há duvida de que a festa prometida estará bem animada para satisfação dos foliões.

CLUBE TENENTES DO DIABO

Na séde do Clube Tenentes do Diabo, á rua Marquez [illegible] será realizado, hoje, sabado, um grandioso baile, das [illegible] em diante, o qual será abrilhantado com a presença de um harmonioso "jazz".

Hoje, quando o Clube dos Democraticos inicia as comemorações do seu octogesimo aniversario é de elementar justiça que se insira em nossa galeria carnavalesca o "portrait" (como escreveria o Jacinto de Thormes ou qualquer outro cronista mundano) de Leodegardo de Souza, o nosso intimo "Marquês da Garatuja". E' ele quem, agora, á frente do gremio da "aguia altaneira" continua a obra do saudoso Duarte Felix, sucedendo Alfredo Silva, que, por motivo de molestia, se acha afastado das lides momisticas. Ativo, operoso, o "Marquês" como bom fidalgo é, tambem, um "gentleman" encantador. E, desse modo, encantando a todos que chegam ao "castelo" para participar dos "fandangos" que ali são realizados, o Souza vê o seu idolatrado alvi-negro, o velho "Democraticos Conservadores", nome com que nasceu o clube, atingir aos seus oitenta anos. Oito dezenas de anos de vitorias ininterruptas, graças á felicidade do simpatico gremio que tem tido á sua frente carnavalescos da fibra de Duarte Felix, Raul Goulart, Alfredo Silva e do nosso homenageado de hoje — o Leodegardo de Souza

VARIAS NOTICIAS

CONCURSO DA "RAINHA DAS ATRIZES"

Com a segunda apuração do Concurso para a escolha da "Rainha das Atrizes", realizado ontem, na redação do "Correio da Noite", ficaram assim colocadas as candidatas: Wahyta Brasil, 6.720; Maria do Ceu, 6.200; Ivete Rosolen, 800; Horacina Correia, 240 e outras menos votadas.

CLUBE DOS CARIOCAS E EMBAIXADA DO SOSSEGO

As agremiações Clube dos Cariocas, constituida de funcionarios municipais, que já brilhou no desfile de terça-feira gorda, bem como a Embaixada do Sossego, a quem coube defender o prestigio o ano passado, de acordo com o resolvido pela Comissão Oficial de Carnaval, já apresentaram ao Departamento de Turismo e Certames, seus pedidos de auxilios para confecionarem seus prestitos. Segundo apuramos, o prestito da Embaixada do Sossego deverá ser confecionado pela artista patricio Raul Deveza, desde que os Tenentes não desfilem. O Clube dos Cariocas entregará a confecção do seu cortejo a um artista funcionario da propria Prefeitura. No pedido do Clube dos Cariocas, foi juntado alguns croquis dos seus carros alegoricos.

PARA O REPERTORIO DO FOLIÃO

TOMA JEITO LOURIVAL

Samba de Hernani Castanheira e Doracy Menezes

Toma jeito Lourival
Assim você vai de mal a pior,
Deixa de beber e andar na boêmia
Se não sua mulher
Lhe abandona qualquer dia
II
Lourival bebeu, bebeu, bebeu,
E na hora de ir prá casa
Esqueceu-se do caminho
O coitado,
Estava tão embriagado,
Em lugar de entrar em casa,
Entrou na casa do vizinho.

Seguiu Para a Amazonia o Ex-Governador do Guaporé

Pelo avião da linha paranaense da Panair do Brasil, seguiu para a Amazonia, o ex-governador do Territorio Federal do Guaporé, coronel Aluisio Ferreira.

Dr. Gilvan Torres

Impotencia — Doenças do sexo e urinarias — Pre-nupcial — Assembléia, 93, sala 72 - Telefone 42-1071 — 9 ás 11 e 15 ás 19.

TRÊS CAMPEONATOS
Disputarão os Grandes Clubes

SEGUIU, FINALMENTE, A DELEGAÇÃO DO VASCO

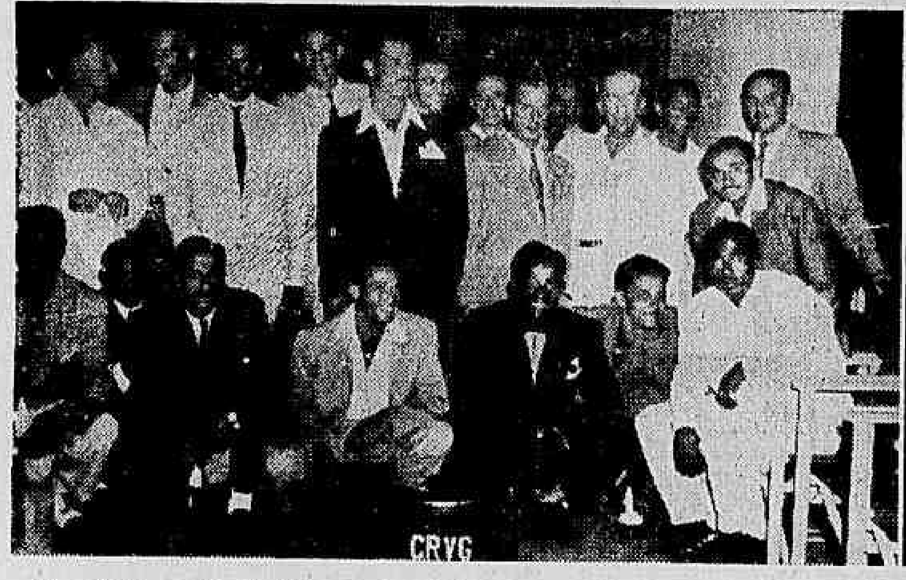

Com destino a Montevidéu, seguiu, ontem, pelo "clipper" da Pan American World Airways, a delegação do Vasco da Gama, desta capital, que, juntamente com o Palmeiras, de São Paulo, vai disputar, como representante brasileiro, o Torneio do Atlantico, na capital uruguaia, cujo segundo jogo já foi vencido pelo time bandeirante, por 3 x 2. A representação seguiu assim constituida: presidente — Manoel Ferreira de Castro Filho; diretores — Armando Vieira de Castro Jr., Marçal Pinto de Almeida Filho e Orlando Eduardo da Silva; técnicos — Flavio Costa e Roque Calocero; médico — dr. Amilcar Giffone; massagista — Mario Americo; jogadores: Barbosa, Barqueta, Augusto, Sampaio, Rafagnelli, Eli, Alfredo Berascochea, Danilo, Lélé, Jorge, Djalma, Friaça, Dimas, Ipojucan, Maneca, Nestor e Chico. Acompanhando os expoentes do futebol carioca, partiram o locutor Oduvaldo Cozzi, que transmitirá os jogos do Palmeiras e do Vasco, pela Radio Mayrink Veiga, enviando crônicas e noticiario telegrafico para "Folha Carioca"; "speaker" Antonio Cordeiro, que atuará ao microfone da Radio Nacional, nas mesmas oportunidades, e o jornalista Paulo Medeiros, cronista esportivo do "Diario Carioca". A fotografia é um flagrante do embarque.

INAUGURA-SE HOJE A NOVA SEDE DO BOTAFOGO

O Botafogo de Football e Regatas inaugurará hoje, festivamente a sua nova dependencia localizada no antigo Cassino Atlantico, no Posto 6. De acordo com o programa elaborado pelo "Glorioso", ás 21 horas, no excelente ginasio instalado no 1.º andar, será proporcionada aos associados uma exibição dos "cracks" que formam a seleção carioca que participará do Campeonato Brasileiro de Basketball.

Após o "match"-exibição, o Botafogo realizará um baile.

Avila no Internacional

PORTO ALEGRE, 24 (Asapress) — Depois de varias contramarchas, que provocou até uma crise no selo da diretoria do clube "colorado", o discutido e indisciplinado centro-médio Avila, assinou ontem um novo compromisso com o Internacional, pelo prazo de 2 anos. Não conseguimos entretanto apurar as bases, nas quais foi o mesmo assentado.

SERÁ ABOLIDO O CERTAME DE RESERVAS — ELEITOS OS NOVOS MEMBROS DO TRIBUNAL DE JUSTIÇA

Teve lugar, ontem, a assembléia da Federação Metropolitana de Futebol, para tratar de casos de real importancia.

Dos clubes filiados primaram pela ausencia os representantes do Botafogo, São Cristovão e Canto do Rio.

O NOVO ORGAO DE JUSTIÇA

Foi eleito, por deliberação unanime, o seguinte Tribunal de justiça Esportiva:

MEMBROS EFETIVOS — Drs. Martinho Garcez Neto, Sadi Gusmão, Alvaro Ramos Nogueira Junior, Henrique Barbosa, Renato Pacheco Marques, Silvio Neto Machado e Ismael Hildebrandt.

O presidente será escolhido entre os eleitos.

MEMBROS SUPLENTES — Agnelli Bergamini de Abreu, Carlos Alberto Dunchess de Abrantes e Alvaro Pereira.

ABOLIDO O CAMPEONATO DE RESERVAS

A seguir a assembléia discutiu a reforma das leis da entidade e, para isso, designou uma comissão composta dos srs: Gastão Soares de Moura Filho, Max Gomes de Paiva, João Vanderlei e Ari Menezes, este representante dos clubes da 2.ª categoria, para os estudos prelimínares.

Foi marcada uma nova assembléia para sexta-feira próxima, havendo uma reunião preliminar na sede do Flamengo, na quarta-feira, quando será oferecido um jantar aos presidentes dos clubes pelo coronel Orsini Coriolano.

Podemos adiantar que os principais clubes estão contra a realização do certame de reservas.

Serão três, portanto, os campeonatos a ser disputados nesta temporada. Além dos profissionais somente haverá campeonato de aspirantes e juvenis.

Os Ases Que Veremos Hoje

Os que afluirão hoje á piscina do Guanabara para presenciar a competição promovida pela C.B.D. destinada a selecionar os ases que intervirão no proximo Sul-Americano de Natação e Water-Polo, terão o encargo de ver em ação os seguintes nadadores:

Federação Aquatica Mineira: Angelo Paulucci, Wilson Pavan, Lucio Otavio Lisboa e Edelweiss Simões.

Federação Paulista de Natação — Antonio Musa, Silvano Cinini, Ana Conceição Gonçalves, Ana Viana e Edith Helmpel Borghoff, tendo sido dispensados por se acharem já escalados para integrar a delegação brasileira Willy Jordan, Plauto Guimarães, Antenor Ferreira da Silva, Leda Carvalho e Mirian Pavan.

Federação Metropolitana de Natação — Artur Feitosa, Paulo Saboia, Abel Gazio, Ilo Fonseca, Helio C. Silva, Ricardo Capanema, Luiz Nogueira, Manfredo Leipziger, Decio Godoi, Maria Angelica Costa, Edith Groba, Rosalba Souto Maior Pinto, Lia de Azevedo, Celia Brasil (somente para nado de peito) e Leda Silva.

OS DISPENSADOS

Estão escalados, sem precisar de submeter-se a provas eliminatorias, os seguintes recordistas: — Sergio Rodrigues, Aljó, Aran, Paulo Fonseca e Silva, Piedade Coutinho, Celia Brasil e Marleine Pinto.

PIMENTA NO S. CRISTOVÃO

UM ANO DURARÁ SEU CONTRATO

Foram encerrados satisfatoriamente os entendimentos entre o São Cristovão e o técnico Ademar Pimenta, dos quais demos noticia há alguns dias. Pimenta assumirá imediatamente a direção dos profissionais alvos, função que já exerceu, durante dois anos, antes do Campeonato do Mundo, em 1938.

O prazo do contrato, que deverá ser assinado hoje, será de um ano.

A Sensação Pugilística de Hoje—: Fernandito x "84"

ABRE-SE HOJE A TEMPORADA DE 47 — NA CANCHA DO SÃO CRISTOVÃO — O PROGRAMA

Finalmente hoje o publico carioca terá o ensejo de assistir ao primeiro espetaculo de box de 1947. Graças á Empresa Internacional de Pugilismo, será realizado no estadio do S. Cristovão F. R., á rua Figueira de Melo, o "meeting" que tem por maior atração o encontro entre o brasileiro Osvaldo Silva, o popular "84" e o campeão chileno Fernandito.

Poderíamos muito dizer acerca de um e de outro adversarios. Entretanto, o publico carioca que acompanha o movimento pugilistico de São Paulo, onde a temporada de box não sofreu solução de continuidade, por intermedio dos jornais, está bem inteirado do valor de um e outro contendores do choque maximo desta noite.

Assim, preferimos apenas dizer que, sem ter receio de incorrer em erro ou exagero, não podia ser mais feliz a empresa, inscrevendo na finalissima da reunião de logo mais Osvaldo Silva e Fernandito. Algumas horas mais, e o publico poderá constatar se o que aqui dizemos é ou não verdade.

SELEÇÃO DE VALORES PARA O SUL-Americano de Natação e Water-Polo

INICIAM-SE HOJE AS PROVAS ELIMINATORIAS — ASES DA AQUATICA DESFILARÃO NA PISCINA DO GUANABARA

Visando selecionar os valores que formarão na equipe brasileira que disputará em Buenos Aires o Campeonato Sul Americano de Natação a C. B. D. fará realizar hoje á tarde na piscina do Guanabara varias provas eliminatorias.

Intervirão neste certame as mais destacadas figuras da aquatica mineira, carioca e paulista, motivo porque a reunião de logo mais está sendo aguardada com enorme expectativa por todos.

Aguarda-se a realização de confrontos sensacionais e, ao que tudo indica, os participantes apresentar-se-ão tecnicamente preparados para registarem novos recordes.

AS PROVAS

Com inicio marcado para as 16 horas, será desenrolado na piscina do gremio azul-turqueza o seguinte programa de provas:

1.ª — Moças — 100 metros — nado livre;

2.ª — Homens — 100 metros — nado de costas;

3.ª — Homens — 100 metros — nado de peito;

4.ª — Moças — 100 metros — nado de peito;

5.ª — Homens — 1.500 metros — nado livre.

WATER-POLO — CARIOCAS x PAULISTAS

Após a realização das provas acima será realizado um cotejo de water-polo entre as representações do Distrito Federal e de São Paulo para selecionar os ases que constituirão o "sete" brasileiro que participará do Sul Americano de Polo Aquatico.

A equipe da paulicéa deverá apresentar-se com os seguintes elementos: — Brescia — Recci — Totila — Shall — Hawelange — Alcides — Greguruth — Caropreso e Fleilni.

ELIMINATORIAS

Na tarde de amanhã, no mesmo local, prosseguirão as provas de seleção de natação e water-polo.

Somente após a realização destas provas a C. B. D. organizará a representação nacional que dentro em breve rumará para Buenos Aires.

FUNDADA A LIGA DE ESPORTES DA PRAIA

JOSÉ PAULINO NA PRESIDENCIA

Por um grupo de esportistas de Copacabana, foi fundada a Liga de Esportes da Praia, que patrocinará um campeonto, entre os clubes de Copacabana e Ipanema, de futebol e outros esportes nas citadas praias.

Para dirigir os destinos da novel Liga foi eleita uma diretoria provisoria que assim ficou constituida:

Presidente, José Paulino do Sacramento; vice-presid., Arnaldo Figueiredo; 1.º secretario, Horgs Azambuja; 2.º secretario, Antonio Carlos da Cota Portela; 1.º tesoureiro, Humberto Santos; 2.º tesoureiro, Valter Ramim; diretor técnico, Antonio Franco de Oliveira.

Para o Conselho Arbitral ficou convencionado que todos os presidentes dos clubes disputantes fariam parte do referido Conselho.

Foi sorteada a tabela do Torneio Inicio que ficou assim confeccionada: 1.º jogo — Dinamo F. C. x Ipiranga F. C. ás 14 horas; 2.º jogo — Lagoa x Huracan ás 14.30; 3.º jogo — Lordes de Copacabana x Internacional ás 15 horas; 4.º jogo — Expressinho x Constant Ramos ás 15,30; 5.º jogo — Americano x Flamenguinho ás 16 hs.; 6.º jogo — Vencedor do 1.º x Vencedor do 2.º ás 16 30; 7.º jogo — Vencedor do 3.º x Vencedor do 4.º ás 17 horas; 8.º jogo — Vencedor do 5.º x Vencedor do 6.º ás 17,30.

Final — Vencedor do 7.º x Vencedor do 8.º ás 18 horas.

Esse torneio será disputado no proximo dia 1.º de fevereiro no Posto 4.

Homenageados Pelo Prefeito os Concorrentes á Prova Rio-Buenos Aires

Os concorrentes da grande e sensacional prova de Iate, realizada entre as cidades Buenos Aires-Rio de Janeiro foram ontem á tarde homenageados pelo prefeito Hildebrando de Góis e sua exma. esposa, com um "party" que se realizou nos jardins do Parque da Cidade na Gavea.

A reunião esteve concorridíssima, apesar do mau tempo, havendo comparecido aos jardins do Parque alem dos bravos pilotos numerosas figuras de destaque da sociedade carioca.

Octavio Babo Filho
ADVOGADO
Rua 1º de Março, 6-Tel. 43-6256

ESPETACULAR FAÇANHA DO PALMEIRAS

VITORIA SOBRE O BOCA POR 3 X 2 — RENDA: 7012 PESOS

Os circulos desportivos nacionais receberam com viva satisfação e entusiasmo a expressiva e brilhante vitoria do Palmeiras sobre o Boca Juniors no Torneio do Atlantico, Agindo de maneira elogiosa, quer técnica como disciplinarmente, os bandeirantes impuseram-se aos argentinos, demonstrando categoricamente a sua superioridade. Mais coesos e sobretudo mais eficientes no trabalho conjuntivo, os representantes do football bandeirante no certame do Uruguai construiram, gradativamente, um placard significativo, mantendo-se o escore de 3 x 0 até o ultimo minuto de jogo.

Nos derradeiros 60 segundos, o Boca Juniors conseguiu dois tentos, nada lhe valendo esta façanha atomica em vista da supremacia numerica dos palmeirenses.

O publico que acorreu ao Estadio do Centenario não foi dos mais numerosos, tendo sido arrecadados 7.012 pesos e 30 centavos, que representam cerca de 70.000 cruzeiros em nossa moeda.

Tenorio Cavalcanti
ADVOGADO
Est. Rio-Petropolis n. 2093
ESTADO DO RIO - Tel P.S. 1

O Lordes de Copacabana Convoca

Por nosso intermedio, a diretoria do Lordes de Copacabana Clube convoca todos os seus associados e atletas para uma reunião amanhã, ás 9 horas, para tratar de assuntos do interesse do clube e que com urgencia deverão ser resolvidos.

Essa reunião se efetuará na residencia do seu presidente, sita á Travessa Santa Leocadia. Pede a diretoria a maxima pontualidade de todos. Pede tambem que tragam tres retratos para confecção das respectivas fichas de controle.

EM AÇÃO A EQUIPE CARIOCA DE BASQUETE

OS "SCRATCHMEN" JOGARÃO HOJE NO GINASIO DO BOTAFOGO — POSSE DA DIRETORIA DA C. B. B.

Os cracks que formam a seleção carioca de basketball voltarão hoje a ação, participando dos festejos comemorativos da inauguração do ginasio do Botafogo. Neste local, situado no Posto 6, os "scratchmen" proporcionarão uma exibição, devendo os ases formarem dois conjuntos denominados — "Ari de Oliveira Menezes" e "Ademar Bebiano".

OS "SCRATCHMEN" SUBMETER-SE-AO A EXAME MEDICO

Em face das exigencias da CBB constante da letra "h" da N. C. n.º 2-47, são convocados para exame medico na sede desta F. M. B. ás 16 horas do dia 27 do corrente (2.ª feira) os seguintes amadores: — Adilio S. de Oliveira, Cleto Marques de Almeida, Nilson R. de Castro, Alfredo R. da Mota Rui de Freitas, Celso Meier, Francisco de Morais, Afonso Evora, Helio Andrade, Guilherme Rodrigues, Getulio de Menezes, Nilton Pacheco e Marcos Vinicius Dias.

HOJE A POSSE DA DIRETORIA DA C. B. DE BASKET

Desejando a Assembleia Geral dar posse festiva ao presidente Paulo Meira reeleito por aclamação, em reunião de 26 de dezembro, conjuntamente com os vice-presidentes A. dos Reis Carneiro e Aderbal Carneiro Ribeiro, está marcada para ás 18 horas de hoje, a sessão solene que terá lugar na sede da Confederação.

Conjuntamente serão empossados os srs. Adolfo Scherman, Fausto da Silva Fernandes Bastos e Otacilio de Souza Braga, respectivamente: — Secretario, tesoureiro e diretor-tecnico.

Para esta solenidade são convidados, os desportistas em geral, a imprensa e radio em particular

MERCADOS

CAMBIO

Abriu ontem, o mercado de cambio em condições estaveis e com as taxas inalteradas. O Banco do Brasil vendia a libra a vista á Cr$ 75,44 16 e dolar a Cr$ 18,72 e comprava a Cr$ 74,07 14 e a Cr$ 18,38 respectivamente.

Assim ficou no primeiro fechamento. Reabriu e fechou inalterado.

O Banco do Brasil afixou as seguintes taxas para venda de cambiais:

A vista:

Libra	75,44 16
Dolar	18,75
Franco suiço	4.37 39
Franco belga	0.42 70
Peso chileno	0.60 39
Peso boliviano	0,74 53
Peso argentino	4,56 00
Peso uruguaio	10,60 62
Franco	0.15 74
Coroa sueca	5.21 09
Coroa dinamarquesa	3.90 08
Coroa tcheca	0,37 44
Franco	0,15 74

O Banco do Brasil para compra das letras de coberturas afixou as seguintes taxas:

A vista:

Libra	74,07 10
Escudo	0,74 72
Dolar	18,38
Franco suiço	4,20 44
Peso argentino	4.48 03
Peso uruguaio	10.21 41
Peso chileno	0,59 20
Franco belga	0.41 93
Peso boliviano	0.43 33
Coroa dinamarquesa	3,83
Coroa tcheca	0.36 76
Franco	0 15 40

CAMARA SINDICAL

Em 23 do corrente.

	LIVRE
Londres	75,44 3.
Suiça	4,37 54
Portugal	0,76 79
Nova York	18,72
Uruguai	10,80 30
Suecia	5,2. 41
Tchecoslovaquia	0,37 35
Argentina	4 61 12
Belgica (f. b.)	0 42 70
Chile	0,60 30
França	0,15 81

OURO FINO

O Banco do Brasil comprava ontem a grama de ouro fino na base de 1.000 por 1.000 ao preço de Cr$ 20.81 76.

BOLSA DE VALORES

A Bolsa de Valores funcionou ontem, em condições animadas, registando-se operações desenvolvidas em quase todos os papeis em evidencia. As apolices da União nominativas e ao portador ficaram frouxas e em baixa, bem como as municipais, as estaduais de sorteio e as obrigações de guerra. Regularam calmas as ações de bancos e companhias.

CAFÉ

O mercado de café disponivel funcionou ontem, estavel e com os preços em alta. O tipo 7, foi cotado a base de Cr$ 46,80 por 10 quilos, na tabua e venderam-se 1.375 sacas.

Fechou inalterado.

Cotações por 10 quilos.

Tipo 3 a 6	Nominal
Tipo 7	48,80
Tipo 8	48,30

PAUTA — Estado do Rio — Café Comum Cr$ 4,00. Estado de Minas — Café comum Cr$ 4,87, idem fino Cr$ 9,75.

MOVIMENTO ESTATISTICO

Entradas 7.808. Embarques nada. Existencia 859.427 sacas.

ALGODÃO

O mercado de algodão funcionou ontem, firme, com os preços inalterados e negocios regulares.

MOVIMENTO ESTATISTICO

Entradas nada. Saidas 350. Existencia 19.519 fardos.

COTAÇÕES POR 10 QUILOS — Sertão fibra longa — tipo 3, 130.00 a 140.00, tipo 4, 130,00 a 132,00. Sertões — fibra media — tipo 3, 124.00 a 126.00 tipo 5, 114.00 a 116.00. Ceara — fibra media — tipo 4, nominal, tipo 5, 106.00 a 108.00 Matas — fibra curta — tipo 3, nominal, tipo 5, nominal. Paulista — fibra curta — tipo 3, nominal, tipo 5, 120.00 a 122.00.

AÇUCAR

O mercado de açucar regulou ontem, sustentado, com os preços inalterados e negocios regulares.

Fechou inalterado.

MOVIMENTO ESTATISTICO

Entradas 5.361. Saidas 6.854. Existencia 003.809 sacas.

COTAÇÕES POR 60 QUILOS

Branco cristal 161.00; Cristal Amarelo 152,30; Mascavinho .. 143.70 e Mascavo 143.70.

GENEROS

Foi o seguinte o movimento verificado:

	Ent.	Said.
Feijão	2.292	299
Farinha	780	461
Arroz	7.830	2 013
Milho	1.534	(9)
Açucar	7.859	5 300
Banha	—	250
Charque	—	125
Cebolas	600	—
Manteiga	3.320	—
Bacalhau	400	—

Fulgor Reaparece Como o Favorito no Handicap Desta Tarde na Gavea

SOLUÇÃO JUDICIOSA

PEDRO DANTAS

Sobre a suspensão imposta ao "entraineur" José Salustiano da Silva, ouvimos, de pessoa das mais esclarecidas e, por todos os titulos, das de maior autoridade, que era medida injusta ou incompleta, contraditoria com aquela outra deliberação que autorizou o pagamento do premio levantado por Chachim, apesar da indiscrição da saliva.

Parece-nos improcedente a critica. Mas o fato de ter sido formulada por ilustre observador, leva a crer que tenha ocorrido a outros e que haja, pois, conveniencia em discutir o caso. Chachim, aquele em cujas patas, como é sabido, ninguem jogou as 4.000 "poules" com que se apresentou na apregoação final, ganhou, vindo de trás, o que não está nos seus habitos. A surpresa porém, não era tão grande que despertasse suspeitas. Pelo contrario: ante o acidente mortal de Barquinazo, o fracasso de Pink Rose, a perseguição movida a Mistral, que não pôde "se fazer" na ponta e, nos 360, estava batido ou condenado, sobravam, para decidir a carreira, Beat'Em e Chachim. Este, corrido, na continha, levou a melhor.

O exame de saliva acusou vestigios de uma droga qualquer. Recorreu-se á contra-prova, com resultado negativo. O inquerito, porém, prosseguiu e foi apurado que ao pensionista de José Salustiano fora ministrada medicação tonica, durante a semana da corrida, e com infração do art. 25, § 1º do Codigo de Corridas, que manda suspender qualquer tratamento 6 dias antes da realização da prova. Essa infração, que explica, ao mesmo tempo, os vestigios encontrados no 1º exame e a falta de confirmação no de contra-prova, não se confunde com o "doping". No direito penal turfista, o "doping" é um crime, ao passo que a medicação no periodo proibido é simples contravenção: a medicação, em si, é licita e aconselhavel. O que não é licito é ministrá-la na semana da corrida.

Para essa contravenção, não está nem devia estar prevista a pena de desclassificação, que se aplica ás infrações do art. 23 ("doping"). **Portanto, as hipoteses são perfeitamente distintas, bem como as sanções correspondentes. E a Comissão de Corridas decidiu judiciosamente o caso,** sem omissão e sem excesso, **nos precisos termos** do dispositivo legal aplicavel á especie.

Está interessante o programa que a Comissão de Corridas organizou para a sua sabatina desta tarde, no **Hipódromo** Brasileiro.

O conjunto dispõe de duas eliminatórias para a ultima geração.

A primeira dessas carreiras porá frente ao "starting-gate" dez potros nacionais de 3 anos, sem vitória no pais.

Na segunda tomarão parte, 9 animais nacionais de 3 anos que vão tentar obter a segunda vitória em nossas pistas.

Há ainda um bom handicap, no qual os nacionais Fulgor e Marrocos enfrentarão os importados Taquemão, Sobéo e Nacarado.

As nossas apreciações sobre os animais que hoje correrão são as seguintes:

1ª CARREIRA

ENERGEINA — 52 — Vem de boas atuações e mantem o estado. Pode ganhar. — Cot. 20.

CAIUBA — 52 — Apenas regular. Não acreditamos nas suas possibilidades. — Cot. 200.

BONGY — 56 — Estreante. E' um filho de Pay Up e So Sorry. Bem preparado e é ligeiro. Na milha, porém, só passa o placé. — Cot. 40.

INFORMADA — 50 — Gostamos imenso da sua ultima corrida e seu estado é bom. Mesmo assim, não nos agrada. — Cot. 100.

TELEFONEMA — 58 — Apresentou melhoras e vai bem na distancia. E' uma das forças. — Cot. 25.

PONTEIRO — 56 — Reaparece em condições de fazer seu o triunfo, mas é baleado. — Cot. 35.

EL REY — 56 — Gosta da areia e da distancia. E' o melhor azar do pareo. — Cot. 80.

DIGITALIS — 54 — Não será apresentada.

2ª CARREIRA

ACATADO — 56 — Ligeiro e é só. Como azar para o placé não é má indicação. — Cot. 60.

RIO NEGRO — 56 — Inferior aos companheiros de p. Não nos agrada. — Cot. 60.

ITAQUI II — 56 — Reaparece algo melhor e a companhia convem a seus recursos. E' uma das forças. — Cot. 30.

OUTONO — 56 — Trabalhou bem e seu estado é de apuro. E' a nosso ver, o melhor azar do pareo. — Cot. 50.

CAMARATUBA — 54 — Volta a correr algo melhor. Mesmo assim, não acreditamos que possa derrotar os nossos preferidos. — Cot. 100.

INFIEL — 56 — Na distancia, não deve ficar fora de cogitações, pois é perigosissimo. Nosso eleito. — Cot. 60.

ITAMAR — 54 — Apresentou algum progresso, mas é inferior a Iriz. Excluida, pois. — Cot. 22.

IMPERVIO — 56 — Outro que reaparece bem preparado. A nosso ver, pode formar a dupla. — Cot. 22.

IRIZ — 54 — Sua ultima atuação foi boa e só melhoras apresentou. — Cot. 22.

3ª CARREIRA

LOBUNA — 60 — Correu bem sabado passado e mantem o estado. Chance positiva. — Cot. 20.

PINZON — 50 — Vai leve e anda bem. No final estará entre os primeiros. — Cot. 35.

SIMPONA — 50 — Inferior a varios adversarios. Excluida, pois. — Cot. 200.

JUNIN — 57 — Cada vez melhor. Inimigo de primeiro plano. — Cot. 25.

PAPAGAY — 50 — Aos poucos volta a sua antiga forma. Mesmo assim, não acreditamos que possa figurar. — Cot. 100.

SORPRESSIVA, 50 — O mesmo de Pinzon. Inimiga perigosissima. — Cot. 30.

MARANHO — 60 — Baixou de turma e está em francos progressos. E' o melhor azar do pareo. — Cot. 60.

4ª CARREIRA

TAQUEMA'O — 52 — Em tiros curtos e na areia, sempre atuou com grande chance. Bom placé. — Cot. 40.

FULGOR — 52 — Arenatico consumado e reaparece bem preparado. E' uma das forças. Nosso eleito. — Cot. 30.

SOBEO — 51 — Trabalhou muito bem. E', a nosso ver, o melhor azar do pareo. — Cot. 50.

NACARADO — 57 — Na areia não é o mesmo, mas anda bem. Só, como azar, para o placé. — Cot. 60.

MARROCOS — 56 — Seu estado é de completo apuro. Pode ganhar. — Cot. 20.

VONTADE — 54 — Não será apresentada.

5ª CARREIRA

PIRAJA' — 55 — Pista, distancia e companhia convem a seus recursos. Bom placé — Cot. 50.

NHAMBIQUARA, 55 — Discreta foi sua ultima atuação, como será a de hoje. — Cot. 50.

BLINDADO — 55 — Melhor dirigido, dificilmente perderá. Nosso favorito. — **Cot.** 20.

BOURGO — 55 — Surpreendeu-nos sua ultima performance e mantem o estado. Mesmo assim só para o placé — Cot. 100.

LUX — 55 — Melhorou algo. No final estará entre os primeiros. — Cot. 80.

GRUMARIN — 55 — Estreante. E' um filho de El Goula e Loretá. Ainda é cedo a nosso ver. — Cot. 200.

JUGO — 55 — Está algo melhor. E' a nosso ver, o melhor azar do pareo. — Cot. 60.

GREY PETER — 55 — Discreta foi sua ultima atuação, como será a de hoje. — Cot. 200.

JACOMI — 55 — Volta bem trabalhado. E' uma das forças — Cot. 40.

SUNDIAL — 55 — Ligeiro frouxo e é inferior ao companheiro. Excluido, pois. — Cot. 40.

6ª CARREIRA

ESCUDO — 58 — Seu estado é de apuro e vem de boas corridas. Placé certo. — Cot. 14.

DICTINHA — 54 — Melhorou algo. — Reforça muito o numero 1. — Cot. 18.

EDUCADA — 52 — Pista e distancia convem a seus recursos. Serve para o placé. — Cot. 50.

DONATARIA — 50 — Não será apresentada.

EDITOR — 56 — Vem de ganhar e seu estado não sofreu alteração. Pode repetir. — Cot. 20.

DAMARU' — 52 — Volta com fumaças. Mesmo assim só para a dupla. — Cot. 100.

ENCONTRADA — 50 — Inferior a varios adversarios. Não nos agrada. — Cot. 80.

VEGA — 50 — O mesmo de Encontrada. Dificil obter colocação. — Cot. 200.

URUCUNGO — 52 — Reaparece na areia, onde sempre atuou com grande chance. Bom azar. — Cot. 100.

7ª CARREIRA

FURÃO — 55 — Cada vez mais melhor. Inimigo de primeiro plano. — Cot. 40.

MONALISA II — 53 — Vem de otima atuação e mantem o estado. Achamos, porém, que agora a turma excede a seus recursos. — Cot. 100.

HELPER — 55 — Suas atuações são sempre boas. Dificil deixar de figurar no marcador — Cot. 30.

HECUBA — 53 — O mesmo de Monalisa II. Não nos agrada. — Cot. 100.

CAMBRIDGE — 55 — Em grande forma e gosta da areia. E' uma das forças. — Cot. 30.

CIPO' — 55 — Corria muito no final sabado passado e só melhoras obteve. E' o melhor azar do pareo. — Cot. 60.

PURY — 55 — Anda muito bem. Pode ganhar sem surpreender. — Cot. 38.

CATITA — 53 — Não será apresentada.

FARPA II — 53 — Não será apresentada.

"Betting" Simples

2 — BLINDADO
1 — ESCUDO
3 — HELPER.

"Betting" Duplo

2 — Blindado — 8 — Jacomi
1 — Escudo; 5 — Damaru'
3 — Helper; 7 — Pury.

MONTARIAS PROVAVEIS

1º pareo — 1.600 metros — 14,30 horas — Cr$ 18.000,00

		Ks.
1	(1 Energeina, S. Batista ..	52
	(2 Caiuba, P. Fernandes	52
2	(3 Bongi, A. Neves	56
	(4 Informada, L. Coelho ..	56
3	(5 Telefonema, L. Rigoni	58
	(6 Ponteiro, P. Costa	56
4	(7 El Rey, P. Coelho ..	56
	(8 Digitalis, não corre	54

2º pareo — 1.200 metros — A's 15 horas — Cr$ 22.000,00

		Ks.
1	(1 Acatado, J. Graça	56
	(" Rio Negro, O. Coutinho	56
2	(2 Itaqui II, L. Meszaros	56
	(3 Outono, L. Rigoni	56
3	(4 Camaratuba, J. Portilho ..	54
	(5 Infiel, D. Ferreira	56
4	(6 Itamar, P. Costa	54
	(" Impervio, A. Ribas ..	56
	(" Iriz, G. Greme Jr. ..	54

3º pareo — 1.500 metros — A's 15,30 horas — Cr$ 15.000,00 — (Destinado exclusivamente para aprendizes de 2ª e 3ª categorias):

		Ks.
1—1	Lobuna, P. Coelho ..	60
2	(2 Pinzon, L. Coelho	50
	(3 Simpona, J. Costa	50
3	(4 Junin, F. Coutinho ..	57
	(5 Papagai, E. Steyka ..	50
	(6 Sorpressiva, R. Freitas Jr.	50
4	(7 Maranhão, G. Greme Jr.	60

4º pareo — 1.500 metros — A's 16,05 horas — Cr$ 25.000,00 — (Handicap):

		Ks.
1—1	Taquemão, V. Andrade	52
2—2	Fulgor, A. Rosa	52
3	(3 Sobeo, L. Rigoni	51
	(4 Nacarado, L. Leighton	57
4	(5 Marrocos, D. Ferreira ..	56
	(" Vontade, não corre	54

5º pareo — 1.400 metros — A's 16.40 horas — Cr$ 25.000,00 — "Betting".

		Ks.
1	(1 Pirajá, R. Freitas F. ..	55
	(" Nhambiquara, V. Andrade	55
2	(2 Blindado, F. Irigoyen	55
	(3 Bourgo, L. Meszaros	55
3	(4 Lux, E. Silva	55
	(5 Grumarin, A. Neri ..	55
	(6 Jugo, R. Freitas	55
4	(7 Grey Peter, A. Ribas ..	55
	(8 Jacomi, D. Ferreira ..	55
	(" Sundial, J. Portilho ..	55

6º pareo — 1.500 metros — A's 17,15 horas — Cr$ 20.000,00 — "Betting":

		Ks.
1	(1 Escudo, F. Irigoyen	58
	(" Dictinha, L. Rigoni ..	54
2	(2 Educada, D. Ferreira ..	52
	(3 Donataria, não corre	50
3	(4 Editor, S. Batista	56
	(5 Damaru', J. Graça	52
4	(6 Encontrada, O. Macedo	50
	(7 Vega, A. Ribas	50
	(8 Urucungo, A. Neves ..	52

7º pareo — 1.500 metros — A's 17.50 horas — Cr$ 25.000,00 — "Betting":

		Ks.
1	(1 Furão, R. Freitas	55
	(2 Monalisa II, E. Silva	53
2	(3 Helper, L. Leighton ..	55
	(4 Hecuba, D. Ferreira ..	53
3	(5 Cambridge, F. Irigoyen	55
	(6 Cipó, L. Rigoni	55
4	(7 Pury, V. Andrade	55
	(8 Catita, não corre	53
	(9 Farpa II, não corre	53

VÁRIAS

ASSOCIAÇÃO DE CRONISTAS DESPORTIVOS

CONCURSOS DE PALPITES — TURFE

Com o resultado da corrida realizada sabado ultimo, ficou sendo a seguinte a classificação dos concorrentes inscritos nos concursos abaixo:

TAÇA "ALFREDO FORD"

1—F. Morais Cardoso. 10-18
2—Henrique M. Porto. 10-13
3—Isac Moutinho.. .. 9-12
4—Raimundo Chaves . 9-12
5—Ivan Moutinho. .. 9-12
6—Emanuel Salgado .. 9-12
7—Heitor de Oliveira. 8-11
8—Manfredo Liberal . 7-11
9—A. Correia.. 7-11
10—A. Bastos 6-11
11—M. Vale Junior .. 6-10
12—Horacio Benvenuto. 6-10
13—Juraci de Araujo .. 8-9
14—Nestor C. Pereira . 7-9
15—J. L. Costa Pereira 7-9
16—João Loques.. 6-9
17—Oscar de Carvalho 6-8
18—Pascoal Davidovich 5-7
19—Gerson Cordeiro .. 4-7

TAÇA "O GLOBO"

1—Isac outinho 24
2—Ivan Moutinho. 24
3—Raimundo Chaves. .. 24
4—Juraci de Araujo 23
5—Nestor C. Pereira. .. 22
6—F. Morais Cardoso .. 22
7—A. Bastos 21
8—A Correia 21
9—João Loques.. 20
10—J. L. Costa Pereira .. 20
11—M. Vale Junior 19
12—Manfredo Liberal 19
13—Emanuel Salgado 19
14—Henrique M. Porto .. 19
15—Oscar de Carvalho .. 18
16—Heitor de Oliveira .. 18
17—Horacio Benvenuto .. 17
18—Pascoal Davidovich .. 15
19—Gerson Cordeiro 14

TAÇA "DANIEL BLATER"

1—Renato Barroso .. 13-23
2—Tobias G. Viana .. 15-22
3—Paulo Gomes 15-22
4—Zozimo Bitencourt. 15-22
5—Guajará Paiva.. .. 15-22
6—Teodoro P. Azevedo 15-20
7—M. A. L. Cruz.. .. 13-20
8—Americo Espinell.. 13-20
9—Acir Bastos.. 11-20
10—A. G. Silva 11-20
11—A. P. de Carvalhosa 11-20
12—Alberto P. da Silva 12-16
13—Lourival D. Pereira 12-16
14—Gaspar Roussoulières 12-16
15—Breno C. Branco.. 10-15
16—Moacir Aguiar.. .. 10-14
17—Rubens de D. Souza 10-14
18—Gerson Bandeira .. 10-14
19—S. Berenguer 8-12
20—Aluizio Magalhães. 8-12
21—Mario Schiavo.. .. 8-12
22—Paulo Barbosa.. .. 7-12

Record de pontas: Cr$ 105,00 — M. A. L. Cruz.

A ELIMINATORIA DE DUAS VITORIAS

Uma das provas do programa organizado para a reunião de amanhã que, por certo, agradará aos nossos carreiristas, é a eliminatoria para os animais nacionais de tres anos detentores de duas vitorias.

Ao primeiro golpe de vista, dificil se torna escolher o favorito, pois os seus seis integrantes são de forças parelhas.

Mesmo com um acurado estudo, o carreirista ainda terá dificuldade nessa escolha, tantos e quantos são os serios candidatos ao triunfo.

Em consequencia dessa paridade de forças, essa eliminatoria promete um desenrolar interessante e um final prenhe de emoção.

Os seus concorrentes terão, provavelmente, as seguintes montarias:

	Quilos
HESPERIA, I. Souza	53
GARBOLITO, L. Rigoni ..	55
ITANORA, S. T. Camara..	53
SAMBURA', O. Macedo ..	53
RIACHÃO, J. Portilho ..	55
HORA CERTA, F. Irigoyen	53

OS TRABALHOS DE ONTEM NO HIPODROMO BRASILEIRO

Na pista de areia do Hipodromo Brasileiro exercitaram-se na manhã de ontem os seguintes animais:

SIRIGI — J. Coutinho — 700 em 43 3/5.
GARBOLITO — Rigoni — 700 em 43 3/5.
SOBEO — Rigoni — 700 em 43.
DESTEMOR — Irigoyen — 700 em 44 1/5.
ORBLFO — A. Araujo — 700 em 43 1/5.
EDITOR — S. Batista — 800 em 50.
HESPERIA. — I. Souza — 360 em 23 2/5.
MANGERONA — D. Ferreira — 600 em 37.
SAMBURA' — O. Macedo — 600 em 38, suave.
BACHAREL — Linhares — 1.000 em 63.
MARQUEZA — A. Barbosa — 600 em 37.
SEAFIRE — I. Souza — 600 em 39.
MIO — S. Batista — 800 em 53 3/5, suave.
CHIPS — V. Lima — 600 em 37" 2/5.
VAMPIRE — Rigoni — 600 em 39.
COQUETEL — Lad. — 700 em 45.
DEFIANT — D. Fernandes — 800 em 50.
TELINA — Linhares — 500 em 32.
CLORO — Irigoyen — 1.000 em 62.
GUADALUPE — L. Coelho — 800 em 53 3/5.
ITANORA — S. Camara e CHILITO — E. Silva — 700, em 43 3/5. Ganhou a potranca.
CARNAVALESCA — Linhares e GOYESCA, J. Maia — 404 em 25. — Chegaram juntas.
TRES PONTAS — J. Coutinho e GANGES, D. Ferreira — 600 em 37. Chegaram juntos.
LOCUELO, Mezaros e AJO MACHO, Greme Junior — 600 em 36 3/5. Ganhou o ultimo.

"TURFE JORNAL"

Recebemos e agradecemos a edição desta semana do periodico "Turfe-Jornal".

Está interessante esse numero do popular hebdomadario.

AS REVISTAS ESPECIALIZADAS

Estão circulando hoje as revistas especializadas do nosso turfe: — Vida Turfista — Calendario Turfista Brasileiro e Jockey Club Ilustrado.

NÃO PODEM ATUAR

Suspensos pela Comissão de Corridas do Jockey Club Brasileiro, não poderão intervir na sabatina desta tarde, os joqueis Pedro Simões, Justiniano Mesquita e Nestor Linhares, assim como os aprendizes João dos Santos, Nelson Mota, João Coutinho Filho e Salomão Ferreira.

A HORA DA PRIMEIRA CARREIRA

A primeira prova da sabatina desta tarde, no Hipodromo Brasileiro, será corrida ás 14.30 horas.

O JOCKEY CLUB TELEGRAFA AO SR. OSVALDO ARANHA

A ultima reunião da diretoria do Jockey Club Brasileiro encerrou-se com chave de ouro.

O diretor Armando Fajardo, figura acatada em nossos meios culturais, propôs e foi unanimemente aceito que se expedisse ao sr. Osvaldo Aranha um telegrama felicitando-o pela sua brilhante atuação na America do Norte e pela sua acertada nomeação para representar o Brasil na O. N. U.

CINCO FORFAITS

Não tomarão parte nas provas em que foram alistados na sabatina de hoje, tendo sido apresentadas, ontem, á Secretaria da Comissão de Corridas, as respectivas declarações de forfait, os seguintes animais: DIGITALIS. VONTADE. DONATARIA. CATITA. FARPA II.

FAÇA SUAS REFEIÇÕES NA
CHURRASCARIA DO LEME
Tipico CHURRASCO A' GAUCHA — Excelente cozinha
Otimo BAR
Refeições a partir das 11 horas — Aberta até ás 4 horas
Dois amplos salões proprios para festas ou banquetes
Local pitoresco e ambiente distinto
RUA M. VIVEIROS DE CASTRO, 18 — FONE: 27-3697

ELE CASOU E ARRANJOU Embrulhadas Fóra do Lar Conjungal...

NA APARENCIA, NAPOLEÃO ERA O MAIS PACATO DOS MARIDOS

A sua vida de casal era uma "vida de cachorro" e era verdadeiro martirio. O homenzinho não tinha nem o direito de respirar e daí a arranjar uma dessas "embrulhadas" que muitos chamam "contrabando"...

Napoleão no seu lar levava o mais pacato dos maridos, mas na rua fazia suas grandes embrulhadas que acabaram por lhe valer uma cilada que culminou por tomar um purganto misturado com whisky sem o saber. Foi um desastre e o homenzinho se viu em maus lençóes. Sofreu muito o Napoleão, mas...

O resto o publico conhecerá indo assistir a revista-burleta "HOMEM, NAO!", de autoria de Freire Junior e Paulo Orlando, que está nas suas ultimas semanas de cartaz, no TEATRO RECREIO. Hoje, sábado, haverá matinée ás 16 horas e sessões as 20 e 22 horas. Amanhã, domingo, a matinée terá inicio ás 15 horas. Em "HOMEM, NAO!" Oscarito tem a maior das suas criações.

PROGRAMA DE DOMINGO

MONTARIAS PROVAVEIS

1º pareo — 1.400 metros — A's 14 horas — Cr$ 22.000,00:

		Ks.
1—1	Mocina, F. Irigoyen	50
2—2	Tres Pontas, D. Ferreira	54
3—3	Tango, L. Rigoni	52
4	(4 Sirigi, J. Coutinho F.	56
	(5 Boavista, A. Barboza	52

2º pareo — 1.400 metros — A's 14,30 horas — Cr$ 25.000,00:

		Ks.
1	Vampire, L. Rigoni	55
2	Norma, O. Fernandes ..	55
3	Marqueza, D. Ferreira ..	55
4	Haridan, XX	55

3º pareo — 1.400 metros — A's 15 horas — Cr$ 22.000,00:

		Ks.
1	(1 Idea, V. Andrade	53
	(2 Chilito, D. Ferreira ..	56
2	(3 Destemor, F. Irigoyen	52
	(4 Sparay, E. Silva	54
3	(5 Iba, G. Greme Jr. ..	54
	(6 Gabardine, L. Leighton	54
4	(7 Seafire, I. Souza	54
	(8 Guadalupe, L. Coelho ..	56
	(" Coquetel, O. Fernandes	56

4º pareo — 1.600 metros — A's 15.30 horas — Cr$ 25.000,00:

		Ks.
1—1	Manduba, S. Camara ..	54
2—2	Goyesca, J. Maia	54
3	(3 Gulado, F. Irigoyen ..	56
4	(4 Gironda, G. Greme Jr. ..	54
	(5 Ganges, ... Ferreira ..	56
	(6 Cerro Claro, L. Coelho	56

5º pareo — 1.400 metros — A's 16,05 horas — Cr$ 25.000,00:

		Ks.
1—1	Hesperia, I. Souza	53
2—2	Garbolito, L. Rigoni ..	55
3	(3 Itanora, S. Camara ..	53
	(4 Sambura, O. Macedo ..	53
4	(5 Riachão, J. Portilho ..	55
	(6 Hora Certa, F. Irigoyen	53

6º pareo — 1.500 metros — A's 16.40 horas — Cr$ 25.000,00 — "Betting":

		Ks.
1	(1 Guido, J. Portilho ..	50
	(2 Lola, E. Silva	54
2	(3 Mangerona, D. Ferreira	54
	(4 Segredo, V. Andrade ..	56
3	(5 Floreio, L. Rigoni	56
	(6 Thelina, N. Linhares ..	54
4	(7 Grayana, L. Leighton	54
	(8 Orelfo, A. Araujo	56

7º pareo — 2.200 metros — A's 17.15 horas — Cr$ 40.000,00 — "Betting" (Handicap):

		Ks.
1	(1 Cloro, F. Irigoyen ..	63
	(2 Chips, V. Lima	50
	(3 Fumo, J. Portilho	50
2	(4 Mirazumo, V. Andrade ..	52
	(5 Defiant, O. Fernandes ..	50
	(6 Mio, S. Batista	50
3	(7 Bacharel, N. Linhares ..	56
	(8 Vontade, D. Ferreira	54
	(" Marrocos, XX.	56
4	(9 Dante, L. Rigoni	62
	(10 Bilbao, XX	50
	(" Cerro Grande, XX.	50

8º pareo — 1.400 metros — A's 17.50 horas — Cr$ 13.000,00 — "Betting":

		Ks.
1	(1 Pink Rose, L. Rigoni ..	[illegible]
	(" Merry Maid, XX ..	[illegible]
2	(2 Carnavalesca, N. Linhares ..	[illegible]
	(3 Credulo, J. Coutinho F. ..	[illegible]
3	(4 Hit the Deck, R. Freitas ..	[illegible]
	(5 Blue Rose, A. Aleixo ..	[illegible]
4	(6 Saudi, S. Ferreira ..	[illegible]
	(7 Ajo Macho, G. Greme Jr.	[illegible]
	(" Locuelo, L. Meszaros ..	[illegible]

Designado o Juiz Para o Jogo Botafogo x Cruzeiro

Para dirigir o jogo entre o Botafogo e o Cruzeiro a realizar-se amanhã em Belo Horizonte, foi designado o Juiz Aristocllo da Rocha, um dos oito profissionais diplomados pela Escola de Arbitros.

Treinará, Hoje, o América

Os profissionais do America treinarão em conjunto hoje á tarde. O exercicio será assistido pelos novos dirigentes do futebol profissional, srs. Silvino Guimarães e Alberto Armando Martins.

Prognosticos do DIARIO CARIOCA

Energeina — Ponteiro — Bougy.
Infiel — Impervio — Acatado.
Lobuna — Junin — Sorpressiva.
Fulgor — Marrocos — Taquemão.
Blindado — Jacomi — Bourgo.
Escudo — Damaru' — Editor.
Helper — Pury — Furão.

A' PRAÇA

Comunicamos aos nossos clientes e amigos que o SR. MILTON CAMPOS UMBUZEIRO não está autorizado a angariar publicidade para a revista "Sombra". Outrossim, declaramos que não reconhecemos qualquer pagamento feito ao referido senhor ou mediante sua assinatura.

Rio de Janeiro, 24 de janeiro de 1947.

EDITORA SOMBRA LIMITADA

EDIÇÃO DE HOJE: 10 PÁGINAS

Diario Carioca

NÚMERO AVULSO: 50 Centavos

ANO XX — RIO DE JANEIRO — SABADO, 25 DE JANEIRO DE 1947 — N. 5.701

FALTARÁ BANHA NESTES TRÊS MESES PARA O CONSUMO DO CARIOCA

Vendiam a 80 Mil Cruzeiros os Carros Que Roubavam

Um Francês e Um Belga Dirigiam a "Gang" — O Trabalho Executado Pelo Serviço de Transito — Presos Alguns Componentes

Ernani Barbosa, Chefe de Investigações do S. T.

O Serviço de Transito do Distrito Federal acaba de assinalar mais um feito brilhante, capturando a quadrilha de ladrões de automóveis que, desassombradamente vinha agindo ultimamente entre nós.

Grande parte dessa vitória cabe, incontestavelmente, ao sr. Edgard Estrela, diretor do aludido Serviço, e aos seus eficientes auxiliares, chefiados pelo detetive Ernani Barbosa.

RECORDANDO

DIARIO CARIOCA, no dia 3 do andante noticiou, em primeira mão, a existencia nesta capital de uma quadrilha de ladrões de automóveis.

Naquele dia o pessoal do Serviço de Transito, orientado pelo sr. Estrela, prendeu o individuo conhecido pelo vulgo de "Manco Paulista", um motorista profissional que nas horas de ócio, distraia-se roubando automóveis. O preso, afeito a lidar com a policia, procurou, por todos os meios, negar a autoria do crime de que lhe acusavam. Diante, porém, de provas irrefutaveis, achou de melhor alvitre tudo confessar e adiantar alguns dados que muito viriam facilitar as diligencias, ora tem coroadas de êxito.

INICIA-SE A CAMPANHA

Baseado nas informações de "Manco Paulista", e, de intermediarios na compra e venda de carros roubados, assim como nas de honestos garagistas, o sr. Edgard Estrela deu instruções ao detetive Ernani, para as batidas nesta capital e ao mesmo tempo, radiografou para todas as repartições do Serviço de Transito no sul do país, onde todos indicios mostraram se encontrar os autos roubados.

A PRIMEIRA PISTA

Os resultados dessa tão bem organizada campanha não demoraram. De Porto Alegre, no Rio Grande do Sul, o dr. Estrela recebeu um telegrama informando que um dos autos procurados, o "Chevrolet", de 4 portas, tipo 1946, chapa 10.823, ali se encontrava.

O informante era a Cia. de Seguros "Motor Union". Esclarecia ainda que o auto estava usando na parte exterior a chapa de Porto Alegre 31.202 e no interior havia a matricula do Distrito Federal n. 22.426.

A AÇÃO

Imediatamente entrou em ação o pessoal dos arquivos do Serviço de Transito.

Foi levantada a ficha do proprietario do auto 22.426. E com surpresa geral verificou-se saber ser ele o motorista profissional, de nome Manoel da Rocha Moura, residente á rua Aguiar n. 23.

Entrando em diligencias o detetive Ernani descobriu que Manoel da Rocha Moura embora matriculado como dono do 22.426, há muito que não trabalhava.

Sua vida, ultimamente, era invejavel, de vez que, estava constantemente cheio de dinheiro, e fazendo viagens de "recreação" para o sul do país.

As suspeitas contra Moura se avolumaram no espirito do detetive quando este veio a ter conhecimento de que o procurado se encontrava no Rio Grande do Sul.

APERTANDO O CERCO

Novas comunicações foram feitas entre o dr. Edgard Estrela e a repartição do Serviço de Transito em Porto Alegre. A policia do Estado foi cientificada do ocorrido e recebeu instrução para apreender o carro e se possivel deter o Moura e José da Rocha Cardoso, motorista profissional, residente á rua José Higino n. 359, individuo que o detetive Ernani, descobriu "trabalhar" de parceiro com o Moura.

APREENDIDO UM DOS CARROS

No Rio G. do Sul, a policia local diligenciando apreendeu o "Chevrolet". Ele havia sido vendido pela importancia de Cr$ 80.000,00, na Praça dos Bombeiros, a um motorista conhecido pela alcunha de "Alemão". Este interrogado "deu todo o serviço" e apontou outros membros da quadrilha. Com essa prisão ficou evidenciada a participação de Cardoso nos roubos de automoveis.

Infelizmente não foi possivel á Policia de Porto Alegre, capturar os quadrilheiros. Obteve entretanto uma preciosa informação que foi imediatamente comunicada ao dr. Edgard Estrela: Todo o "gang" se dirigia para esta capital, em um avião da "Cruzeiro do Sul".

Os "negocios" em Porto Alegre tendo corrido admiravelmente os ladrões voltavam de avião para esta capital a fim de empreenderem outras "transações".

PRESOS AO DESEMBARCAR

Quem estivesse no Aeroporto Santos Dumont, cerca das 18 horas, quando aterrissou o aparelho da "Cruzeiro do Sul", não viu quando um homem alto, e bem trajado acompanhado de mais 3 companheiros, bateu amigavelmente no ombro de um dos passageiros e o convidou a acompanha-lo. Era o detetive Ernani Barbosa e seus auxiliares Roberto dos Anjos, Manoel Fidalgo da Costa Santos e João Teles de Menezes que ali se encontravam para efetuar a prisão dos ladrões de automoveis. Todo o plano havia sido muito bem estudado e quando um dos quadrilheiros tentou fugir, nada pode fazer. Silenciosamente e sem escandalo, estavam cercados. Ainda não refeitos da surpresa e já se encontravam em direção ao Serviço de Transito, onde foram apresentados ao dr. Estrela.

O dr. Estrela, antes de mais nada, tratou de identificá-los. Ali na sua frente se encontravam os individuos: Manuel da Rocha Moura, Roger Galand, francês e Delme Raymond Delanc, belga, ambos residentes á rua Santa Alexandrina n. 225, apto. 302, Temistocles Gentil da Silva motorista profissional, domiciliado á rua do Catete n. 92 e o mecanico José Alves Penha.

ESTRANGEIRO PERIGOSO

A seguir foi iniciado o interrogatorio. Todos eles eram inocentes. Jamais tinham ouvido falar em roubos de automoveis. Só faltaram dizer que não conheciam esse tipo de veiculo.

As provas, porem, colhidas pelo detetive Ernani eram esmagadoras. Tanto assim que dentro em pouco os "inocentes rapazes" resolveram contar toda a historia. Raymond, o belga, e Roger, o francês, eram os verdadeiros ladrões de automoveis. O primeiro, habil técnico em motores, depois de receber instruções de Moura, o real mentor do "gang", se aproximavam do carro "marcado" por José Alves Penha, mudava-lhe as ligações e em um átimo via-se em automovel. Quando o dono legitimo do veiculo chegava, não via mais nem a sombra dele.

Praticado o roubo, o carro era conduzido ou para a casa de Moura ou para a de Cardoso. Sofria algumas transformações e dias ou horas depois, rumava para o sul do pais, dirigido por Cardoso, que levava como mecanico Temistocles Gentil da Silva.

O "VENDEDOR"

Roger Galand era o vendedor da quadrilha. Elegante, de boas maneiras, falando a nossa lingua com um bem caprichado sotaque, prontamente descobria um comprador para o "seu carro", do qual "tinha que se desfazer por motivos de viagem". Efetuado o negócio, a quadrilha se reunia e a bolada era dividida de acordo com os "merecimentos" de cada um. Na venda do "Chevrolet",

Manuel da Rocha Moura, um dos mentores da quadrilha

por exemplo, coube aos estrangeiros Cr$ 40.000,00 e aos nacionais o restante.

Este carro que possuia a chapa 10-893, estará aqui na próxima segunda-feira.

O CASO DA "CRYSLER"

Todo ladrão de automovel tem preferencia por um tipo de carro. Isso afirma o detetive Ernani baseado nos seus longos anos de experiencia. Assim sendo interrogou habilmente ao quadrilheiro Cardoso pelo paradeiro de um carro "Crysler", tipo 1946.

A principio nada obteve. Usando porém um ardil, veio a saber que esse carro tambem tinha sido roubado e vendido pela quadrilha. Dessa feita foi comprador o proprietario da "Casa das Fazendas", situada á rua Voluntarios da Pátria, em Porto Alegre. Saiu daqui com a chapa 97.91, propriedade de Cardoso e foi matriculado no Rio Grande do Sul com outro numero.

CARIMBOS FALSOS

Conseguiu o diretor do Serviço de Transito apurar que os carros passaram a barreira graças aos carimbos falsos que os ladrões mandaram confeccionar na rua S. José. A marca e numero do carro era tirada da licença por um processo quimico muito conhecido e substituido pela marca e numero dos carros que a quadrilha possui.

EM PORTO ALEGRE OS DONOS DOS CARROS

De avião seguiram para Porto Alegre a senhora Aida Montaigne, secretaria do ex-chefe de Policia, prof. Pereira Lira proprietaria do "Chevrolet" e o industrial Carlos Alberto Cavalcanti. Foram receber do Serviço de Transito, local os seus carros que, como dissemos acima, estarão aqui na proxima segunda-feira.

NA POLICIA

Esclarecido todo o caso e depois de tomado por termos os depoimentos do ladrões de automoveis o dr. Edgard Estrela, os enviou para a Delegacia de Furtos e Roubos, onde foram apresentados ao delegado Paula Pinto que os identificou e processou. Restam ainda desaparecidos 4 automoveis marca "Chevrolet" tipo 1941. O detetive Ernani presume que tenham sido vendidos em São Paulo. Caso o Serviço de Transito consiga localizar e entrega-los aos seus legitimos donos, o numero de carros apreendidos por esse Serviço no periodo 1946-47 atingirá a 123.

AINDA NÃO CHEGOU A COTA DE JANEIRO

ECONOMIZEM AS GORDURAS — O COMUNICADO DO DEPARTAMENTO DE ABASTECIMENTO DA PREFEITURA

Em comunicado ontem fornecido á imprensa, o novo diretor do Departamento de Abastecimento da Prefeitura, sr. Adriano Caminha Filho, afirma que nestes 3 proximos mêses, ou seja daqui até maio vindouro o carioca continuará sem banha para o seu consumo, pois até lá a crise continuará em toda sua plenitude, malgrado — diz a nota — os esforços do governo para atenuá-la.

NÃO CHEGOU AINDA A COTA DE JANEIRO

Diz pouco adiante o comunicado, que o Serviço de Abastecimento da Prefeitura não recebeu até agora do Rio Grande do Sul, as 10.000 caixas de banha que lhes são devidas pelo Sindicato dos Produtores de Suinos daquele Estado, em virtude de um acordo firmado em mêses do ano proximo passado.

ECONOMIZEM BANHA

Em face da situação, irreparavel no ponto de vista do diretor daquele Departamento, é aconselhado ao povo no mesmo comunicado, que trate de economizar a banha que ainda conseguir arranjar, pois os tempos andam bicudos e nada indica melhora sua para tão cedo.

OS ESTUDANTES E OS PREÇOS DOS CINEMAS

A Comissão dos 50 % Avistou-se Com o Presidente do Sindicato dos Exibidores

A fim de oferecer as denuncias de que certos cinemas não estavam concedendo redução no preço das entradas dos estudantes a Comissão Central dos 50% esteve ontem com o secretario do sr. Luis Severiano Ribeiro que declarou serem as listas que se encontram ás portas dos cinemas fornecidas pelo Ministério da Educação.

Causou estranheza á Comissão, ao ser informada de tais listas que o referido Ministério somente tenha conhecimento da existencia de oito Escolas de Curso Superior nesta Capital, quando sómente a Universidade do Brasil é formada por 16 Escolas. Falta identica se verifica da relação, na parte referente aos estabelecimentos de curso secundario.

A União Metropolitana dos Estudantes comprometeu-se com o sr. Severiano Ribeiro a fornecer a relação completa dos estabelecimento de ensino do Distrito Federal.

Hoje, então, os estudantes deverão avistar-se novamente com o representante do Sindicato dos Proprietarios de Cinemas.

CONVERTIDO EM DILIGÊNCIA, O DISSÍDIO COLETIVO DOS TRABALHADORES RURAIS

O SALARIO-HORA DESEJADO PELA CLASSE

O Tribunal Regional do Trabalho converteu ontem em diligencia o processo de dissidio coletivo impetrado pelo Sindicato dos Trabalhadores Rurais de Campos solicitando a fixação do salario hora para os seus associados. Tal decisão do T.R.T. foi motivada pelo fato de não estarem os juizes devidamente informados a respeito da legalidade daquela entidade sindical.

O SALARIO-HORA DESEJADO

Desejam os reclamantes que lhes seja fixado o salario-hora seguinte: De Cr$ 3,00, para os trabalhadores especializados e de Cr$ 2,50, para os não especializados. Além dessa reivindicação, pretendem os suscitantes 50% a mais de salario para as horas extraordinarias de serviço e ainda o descanso semanal remunerado.

A Prefeitura Vai Mudar-se Para Prédio Próprio

O SECRETARIO DE FINANÇAS INCUMBIDO DE RESOLVER O ASSUNTO

A instalação proxima da Camara Municipal criou a necessidade da Prefeitura mudar-se do predio que ocupa na Praça Floriano, onde funcionam o gabinete do prefeito, a Secretaria de Saude e Assistencia e alguns orgãos auxiliares. Foi aventada, diante do fato, a possibilidade da mesma passar a ocupar sede propria. E, segundo noticias de maior credito, vai adquirir a Prefeitura um predio proprio, no centro urbano, adiantando-se mesmo que se cogita já de um arranha-ceu, estando incumbido de resolver o assunto, tendo mesmo entrado em entendimentos com os proprietarios de arranha-ceus, o sr. secretario de Finanças.

No Rio Um Grande Submarino Americano

Encontra-se atracado na Base de Submarinos da Ilha das Cobras o submarino da Marinha de Guerra dos EE. UU. "Corsair". Sob o comando do capitão de fragata A. F. Gorhman, realiza aquela belonave uma viagem de treinamento pelos principais portos sul-americanos. Mede este poderoso vaso de guerra do país amigo 311 pés e 9 polegadas de comprimento, por 27 pés e polegadas de largura, deslocando 1.325 toneladas á superficie e 2.415 quando submerso. Seguirá, do Rio, com destino a Trinidad e dali para o Panamá e Havana, retornando á sua base em New London, nos Estados Unidos.

Assaltantes Mascarados em Copacabana

As autoridades policiais do 2.º distrito estão empenhadas em diligencias, a fim de elucidar uma grave ocorrencia verificada na madrugada de ontem no bairro de Copacabana.

Mais ou menos ás 2 horas, chegou ao posto de gasolina, situado á avenida Epitacio Pessoa, esquina da rua Humberto de Campos, o automovel particular chapa 04.32. Dele saltaram então quatro individuos mascarados que, de revolver em punho, intimaram o vigia José da Costa Bezerra a botar 30 litros de gasolina no tanque do mencionado veiculo.

Desorientado com o inesperado da cena e completamente desarmado, pois a sua pistola estava guardada no escritorio, numa pequena gaveta, o vigia não teve outra alternativa senão obedecer, sem discutir as determinações dos assaltantes mascarados.

Cheio o tanque do auto, um dos quatro mascarados dirigiu-se a caixa registadora e retirou toda a importancia que ali se encontrava Cr$ 400,00. Feito isso voltou para onde estavam os companheiros, entraram no auto e desapareceram.

REESTRUTURAÇÃO DOS QUADROS DO FUNCIONALISMO MUNICIPAL

Iniciados os Trabalhos da Comissão Respectiva — Será Descentralizado o Serviço do Pessoal

A Comissão nomeada pelo prefeito Hildebrando de Góis, para proceder os estudos de reestruturação dos quadros do funcionalismo municipal, já iniciou os seus estudos os quais por determinação do governador da cidade deverão estar concluidos no prazo de quarenta dias. Preliminarmente, ficou assentado, aliás de acordo com o diretor do Departamento do Pessoal, que seria feito um levantamento completo da situação de cada funcionario, examinando-se o tempo de serviço e o merito de cada funcionario, para efeito de futuras promoções. Quanto ás reivindicações dos servidores prejudicados no ultimo reajustamento, podemos informar que a Comissão terá por base o parecer emitido pela ultima Comissão nomeada para estudar a momentosa questão.

Estamos informados ainda que já se acha pronta uma reforma de carater descentralizador do Departamento do Pessoal, de acordo com as necessidades dos serviços administrativos e obedecendo ao espirito da nova Constituição.

Urgem Medidas Urgentes Contra o Congestionamento do Cais do Porto

MILHARES DE CAIXAS DE BATATAS PODRES — OS NAVIOS SÃO OBRIGADOS A FICAR AO LARGO SEMANAS E SEMANAS

Urgem medidas urgentes para o descongestionamento definitivo do nosso porto. Tudo, no Cais do Porto, desde o que concerne aos Armazens, aos desembarques, etc., está numa confusão dos diabos. Os prejuizos advindos daí são grandes, causando até apreensões no comercio. A fila dos navios é interminavel, e isso agrava mais ainda a situação aflitiva em que nos encontramos com relação ao abastecimento do povo, pois a maioria desses navios estão carregados de generos de primeira necessidade. É o caso da demora de atracação do navio "Dublin" que, depois de passar 18 dias ao largo, atracou para desembarcar dezenas de milhares de batatas podres, originarias da Holanda, isso em virtude da demora que fora obrigado. A situação necessita ser resolvida, pois os prejuizos são muitos e a situação cada vez piora mais.

VÁRIOS FATOS POLICIAIS

DESASTRES

A camionete chapa 6.98.30, dirigida pelo motorista Henrique de Morais Rabelo, de 37 anos de idade, casado, morador á travessa Leopoldo n. 51, quando trafegava ontem pela rua Pereira Nunes, ao chegar á esquina de Maxwell, chocou-se violentamente com o auto oficial chapa 8.59.21, atirando-o a regular distancia.

Em consequencia do choque, sairam feridos os passageiros do auto oficial: general Nicanor Guimarães de Souza, comandante da Escola de Aperfeiçoamento e Especialização, de 50 anos de idade, casado, residente á rua Guaratuba n. 101, apartamento 301, que sofreu contusões e escoriações; o capitão Milton Pedro de Carvalho, de 31 anos, morador á rua Jaceguai, 17, que sofreu ligeiros ferimentos; e os passageiros da camionete: Afonso Rica, de 37 anos, solteiro, despachante da Central do Brasil, morador á rua Souza Franco n. 2.811 e o motorista da mesma.

Todos os feridos foram socorridos no Posto Central de Assistencia, retirando-se em seguida.

O comissario Primavera, de serviço na delegacia do 14º distrito policial, cientificado do ocorrido, compareceu ao local e solicitou o comparecimento dos peritos do Gabinete de Exames Periciais.

Foi instaurado inquerito.

ROUBOS E FURTOS

Por oficio, a Companhia Carris e Força do Rio de Janeiro comunicou ao delegado do 13º distrito policial que os ladrões furtaram o telefone publico n. 43-59-28, que estava instalado em uma cabine, na "gare" D. Pedro II.

Acrescentou ainda que o fato se teria passado numa das ultimas madrugadas.

CONTO DO VIGARIO

Ao comissario de serviço na delegacia do 5º distrito policial comunicou o negociante Heitor Arante Ramos, superintendente da Cia. Laminação de Metais S/A, com escritorio á rua Mexico, 41, que o seu empregado Helio Gonçalves Xavier, residente á rua Salauna, 147, tendo ido retirar a importancia de Cr$ 4.140,00, da Companhia, no Banco Boa Vista, fora vitima do "conto do vigario" passado por dois rapazes, morenos e decentemente trajados, em frente ao edificio do Ministerio da Educação, na Esplanada do Castelo.